盛京時報
發行所 康德新聞社 新京特別市中央通四二號
發行所 康德新聞社奉天支社 奉天市大和區田町九號
每月一圓九角 每份七分 每一行一圓 另議

徹底顯現肇國精神

東條首相强調大東亞建設

【東京廿七日電】東條首相、在衆議院預算總會、中島彌團次氏（東京）提示大東亞建設方針六項、一、人種的差別之撤廢 二、民族之平等互讓 三、互惠主義之經濟提攜 四、文化之交流 五、資源之開放 六、大東亞共同防衛 相、在議會伊始之施政方針演說中、陳述我肇國大理想、於大東亞共榮圈逐步實現、大東亞共榮圈堅實之基礎、已節節確立、確信予大東亞十億民族以絕大之希望、而二十七日對此、東條首相、於其主旨、表明贊意、帝國對於大東亞諸國家諸民族之施策、八紘爲宇肇國大精神之顯現、此肇國大精神以事實廣及大東亞全土結果、確保大東亞各國民族之絕對信賴感、於其精神的協力下、顯示現實完成大東亞共榮圈之事實、此嚴然之新事態、雖敵美英亦不得否定、答辯如次、

△首相答辯要旨、傾聽中島氏之意見、大體主旨、明言也、抱有同感、帝國對大東亞諸國家諸民族之施策、發諸八紘爲宇之肇國大精神、於斷從其重點、而帝國以八紘爲宇之精神與事實、加以陳述、茲大東亞圈內之各國各民族、對於帝國絕對有信賴之感、此點在中島氏所謂大東亞諸國家諸民族、精神的結束下以八紘爲宇精神顯現於現狀事實上、敵美英亦不得否定、帝國之眞意、乃將八紘爲宇之大精神、具現於大東亞天地、固無待一再明言也、

確立文教振興體制

開首次文教審議總會

【新京】以順應決戰、確立文教新體制爲目標、成立最高强力文教行政諮問機關、本月十五日、公布官制之文教審議會第一回總會、廿七日午前十時、在國務院講堂舉行、出席人士、計有會長國務總理、副會長武部總務長官、盧文教部大臣、梅津關東軍司令官（山尾大佐代任）幹事長田中文教部次長以下各委員並幹事約百名、田中幹事長致開會辭、舉行國民儀禮如儀、首由張會長致辭、梅津關東軍司令官（小雁大佐代讀）致詞、盧副會長致辭、然後入於議事、國務總理諮問第一號「關於大東亞戰爭下我國文教刷新振興所應取之方策如何？」擬由田中幹事長、有所說明、關該案、有所種種審議、午後四時許、給行散會、

政府提法律案十四件

【東京二十六日電】政府於二十六日貴衆兩院、提出法律案十四件、計有如次諸項

貴族院先議（六件）
一、裁判所構成法戰時特例中改正法律案
一、戰時刑事特別法中改正法律案
一、戰時民事特別法中改正法律案
一、工業所有權戰時特例案
一、兵役法中改正法律案
一、防空法中改正法律案

衆議院先議（八件）
一、關於衆議院議員於大東亞戰爭之際、召集中其職之補缺及復職等之法律案
一、昭和十三年法律第八十四號（於大東亞戰爭之際關於召集中者之選舉權被選舉權等之法律）中改正法律案
一、會計法戰時特例中改正法律案
一、帝國鐵道會計法中改正法律案
一、國有財產法中改正法律案
一、關於國際關係事務轄撫化之件
一、所得稅法及地租法中改正法律案
一、四軍需會社法

廿八日之兩院

【東京二十八日電】貴族院本會議＝午後二時開會、一、委員長報告會計法戰時特例中改正法律案外四件、可決成立後、稍事休憩、次附託特別委員會之關召議員法關係二件及軍需會社法案並渡資關係三件委員之解決、議決本會議開會可決成立、委員會＝午前十時起、豫算委員會並軍需會社法委員會、聯召議員法委員會兩委員會分別開會、衆議院本會議＝午後一時開會、緊急上程兵役法改正案、次上程日本政府對滿洲國食糧增產之協力援助建議案、由谷委員長報告後選舉、讓由院議、呈出中野正剛氏逝去之弔詞、由□□追悼演說、稍事休憩、決定防空法、裁判所構成法等委員會、次第再開、緊急上程可決後、上程大東亞民族總蹶起之決議案、金光庸夫氏起立說明趣旨、全會一致可決、委員會＝午前九時開防空法、兵役法、鑛業所有權各委員會、

敵機愴惶遁去蠢動

【緬甸廿七日電】二十四日午後於安達曼列島布列亞港之日軍陣地、有敵大型機一架來襲、我地上部隊、立即加以迎擊、致使敵機倉皇遁去、

自由印度臨時政府最初之觀兵式

照片爲、受英米鉗握主席鮑斯之國民軍機械化部隊（日滿電送）

初代駐日緬使

國書捧呈式典

【東京廿八日電】畏蒙天皇陛下、二十八日、對於初代駐日緬甸國特命全權大使廷孟氏、在宮中鳳凰間特賜謁見、舉行國書捧呈式、是該大使着緬甸正裝、威儀堂堂、與迎員之吉川式部官、同乘宮內省派遣之汽車、午前十時十五分、自宿舍出發、由二重橋正門參宮、畏蒙天皇陛下、於午前十時三十分、出御鳳凰間、於重光外相侍立下、親賜延謁、該大使以初代大使資格、恭捧呈國書、陛下親手持取、交與侍立之重光外相、由復職式部官恭謹通譯、對該大使、賜優渥之勅語、繼賜兩隨員謁見而入御、該大使更參進於桐之間、謁見皇后陛下、感激光榮退下宮中

社說

徹底强化國內體制

日本東條首相廿六日在第八十三次臨時議會的貴族院本會議、實行演說其全面戰局的施政方針、明示其牢固決意、並吐露日本國的前途、惟有勝利之必勝信念、以不屈不撓的精神、去克服時艱、其於國內體制、務須徹底强化、去應付現情勢、且謂今日的東亞、已成「大東亞的大東亞」、以演襲總建設的先驅、强力立定發足、其重點之所在、以能否强化國內體制、爲決定戰爭的成敗問題、至於强化國內體制的基本精髓、全在振興民心、統一國論、方可立於不敗地步、因爲民心是國本、國民的心理、都有擊碎美英的決心、牢不可破、於前途必佔最大勝利、此所謂萬衆一心、即使飛機受損、必能戰勝艱苦、安然超越、往日的苦難勝利、就是民心一致的收獲、今後形勢、國民如無強烈果敢的決心、去應運前方的困難、大約任何人都爲不成功的、所以、與心、在自存自衞上有牢固不動的必要、國家既處在未曾有的時局中、稍縱即逝、其理甚明、感謝將士的捐軀、感激之餘、益當努力、這是於其民心一定的道理、

又說要統一國論呢、國論是國民信仰的中心、國論不統一、不免言論糾紛、易起猜疑、誤人聽聞、所以國論必須合致、使人人堅持必勝的信念、庶幾於戰局有可靠的理勢、現階段下之戰局、一億國民、必須認識信政府的措施、自然能身先而起、排除一切障礙、堅忍、徹後有統一的國論、斷乎不能達到最後目的、東條首相演說、其所謂强化國內體制、顯然示『大東亞的大東亞』而言、因其擔八紘一宇的宏圖、努力解放各民族、對滿洲其確全發展、盡更大的努力

對華依情勢的進展、謀成訂基本條約、於泰國將其四州及撣二州編入其版圖、於緬甸復助成其獨立、於菲律賓又完成其自主、近復對印度臨時政府保持其連繫、即民心的統一、本無殊乎再厲再厲、那有對日本不聯係協助、以求進於共存共榮的道理、因在軍事上日本已發揮其國力、取得勝利、在經濟上應該由東亞民族分別擔負去援助其成功、但是東條首相的施政演說、希望强化國內體制、吸引國力的偉大、即此可以預見、

我們於此、相信日本在前線和後方的相備、對於這次戰爭、實具有必勝的決心、本年可以謂吾人總大過去一年餘所獲之偉大戰果、以確立必勝的決戰之年、對於目前戰局的重要性和決定性、有使一億民族團結不解、以日滿於强化的意旨、並開東條首相的演說、我們必須在使今後外交諸努、勇往邁進、方能加速完成戰爭、以擴展與制勝的樞衡。

必勝信念愈趨堅固

東條首相演說我國之見解

【新京電】對於東條首相之演說、滿洲國政府方面、表明如左之見解、即東條首相、對於英美必死之反攻、披瀝必勝之信念、同時關於大東亞共榮圈建設之壯大進展、演出之決意、立於國際信義之地位、實行約東、而常捷之實現等語、如最近緬甸菲律賓之獨立及印度臨時政府之樹立等、事實、正證明首相所言之確實、因此大東亞之總力結構、愈益强化、此種信念、亦愈益强固、尤爲首相言及滿洲國對現戰完遂之物心兩面之協力實表感謝之意而滿洲國正奉託於大東亞戰爭、並爲積極東滿洲國永遠之發展者也、因是所謂皆爲具自續國以大使命的達成中、來日本不滅之使命、正以此絕妙之機會力與對戰爭完遂之北邊守衞及戰力增强之

日對華新施策均實現

國府林宣傳部長對記者談

【北京二十七日電】歸任中之國民政府宣傳部長林柏生氏、二十七日正午會見在京記者團、關於日華基本條約改訂、談話如次、日本對華新策已均實施、近改訂日華基本條約、時局急速展開、重慶今已喪失抗戰之名目、況英美之以中國爲戰場、殺戮中國民衆、又使民族犧牲、已達成多年之眞望而獲得光榮獨立、於今即重慶亦當瞭解、此明明白白之理論、及事實以將轉爲東亞本然姿態、爲當然體驗今基本條約之改訂、實爲强化國民政府之政治力、確信對大東亞戰爭之完遂、有莫大寄與、

國務院辭令

【新京】國務院辭令（廿八日令）
北安省開拓廳長 大木 議雄
任總務廳參事官（簡二）
哈爾濱高等法院次長
兼綜化地方法院次長 審判官 佐佐木高藏
任新京法政大學教授（簡二）
補學監
地政總局事業處長 村井 宇一
任東滿總省參事官（簡二）
間島省民生廳長 山田 弘之
任地政總局 事業處長（簡二）
虎林縣長 岸水喜三郎
任間島省民生廳長（簡二）
民生部參事官兼總務廳參事官 岩崎丙午郎
任虎林縣長（薦一）
吉林省參事官（總務科長）國沢健一郎
任總務廳理事官（薦二）
命地方處財務科長
通陽縣副縣長 津久井信也
任吉林省參事官（薦一）
命總務科長
總務廳參事官 高辻 長吉
任通陽縣副縣長（薦二）
綏陽縣長 根本龍太郎
任東滿總省參事官（薦二）
牽天省 理事官（動員科長） 瀬川 五郎
任綏陽縣長（薦二）
建築局理事官（庶務科長）
任牽天省理事官（薦二）
命動員科長
總務廳參事官 佐藤 俊夫
任建築局理事官（薦二）
命總務處庶務科長 佐佐木治平

食糧自給對策萬全

日明年度對外米絕不依賴

【東京二十七日電】戰爭完遂與食糧確保、有不可分之關係、尤於明年、對外米絕對不許依賴請求自給体制、此點殊被重視、於二十七日衆議院預算總會、由松村議三氏關於使日滿一体之內外地食糧自給体制强化、內外地之食糧行政綜合一元化、滿洲之墾滿堤之建設計劃工業之增設等現下緊要事項、加以質問、更於質疑終了後、由委員長小川鄉太郎氏對東條首相、行對此等諸點之代表質問、首相暨小川氏與首相之質疑應答如次

小川委員長 內外地之食糧增產綜合統一、此時殊爲食糧確保之主要事項、政府於外地食糧、有無指示之解、政府因此將來供出而不詳說、於生產方面、亦確立綜合統一之食糧政策、實行綜合統一之食糧政策、

東條首相 關於內地外地食糧政策之綜合統一、政府努力依其主旨、希內外地對食糧之增產、供出、期得萬全、

小川委員長 日滿一體食糧增產之問題、殊現下最緊要之條件、觀政府發表之九月二十二日閣議決定之日滿食糧一體自給對滿內容具體化、尙需多少時日、其一部墾滿堤下流之實施計劃、對於將來之食糧事情、急速着手、政府對此有如何方針、希述具体的意見、

東條首相 對滿洲國政府之食糧增產、對日密接、政府希兩國一体相互協力、而爲實施、以期日滿一体食糧自給問題之解決、因而關於滿洲國之對此計劃、充分之協力者、自不待言者也、

小川委員長 肥料之供給、爲食糧生產極重大之條件、自不待言、政府日滿當須樹立增產之肥料重大增產計劃是爲切望不知政府之所見如何、

東條首相 關於肥料問題多年軍事之關係亦需要考慮、但協力企圖此增產、而期肥料之確保、

美國政界醜劇

威爾基撰文攻訐老羅

【布宜諾斯愛里斯二十六日電】美以期大總統候補者威爾基、於斐達斯泰依斯特雜誌上、登載一文、論述如次、「羅斯福施政、有嚴多欲望、即招來分散權力之結果、長增戰爭長期化、美國希望爲大總統之人物、不僅以自己心理之主見而國民呼號、且應以國民之心理爲心理邁進於大美國行政、然羅斯福之心、與其國則有不負之、同、致有數多人物之內訌、與政府要員注重、政府優秀行政家之人物、與羅斯福派一同工作、互相欺瞞行事者、爲決不可能之事、觀諸以上、事態頗無論何事率先忍耐施行一般擁護者、與政府機關、多處於對立地位、而互相牽制、故重大事件、多不能圓滑進行、顯呈爲鬼皮行之、此爲美國行政機構之情勢、其責任悉當歸於羅斯福

中緬國境戰事仍酣

【里斯本廿七日電】重慶電訊、軍事委員會、二十六日以公報發表、中緬國境高黎貢山脈一帶依然展開激戰中

日臨時議會最終日

衆院提出打倒美英決議案

【東京二十七日電】第八十三臨時議會最終日、衆議院對政府提出全議案討議成立、大東亞民族總蹶起、一大決議案上程、金光庸夫表明趣旨、衆議院對帝國外諸民族、表示殲滅美英之決意、向大東亞十億各民族號召決起、對帝國現狀、表明戰後國民不共戴天之殲滅敵必勝之信念

布茵擊墜敵機八架

【南太平洋○○基地二十八日電】二十六日晨、最近不斷來襲布根維爾（ブーゲンビル）島之布因（ブイン）基地上空、該島守備之陸海軍部隊、與之交戰、擊墜敵機八架、日方軍亦若干損失、北美型B25、海軍戰鬥機等三百二十架、其六次來襲後、敵以孔洞型B24

日軍開始砲擊

澳洲軍在應戰中

【里斯本廿七日電】澳洲本電訊西南太平洋反樞軸軍司令部二十七日發表如次、日本軍有力部隊、對於西哈平（フィンシハーヘン）北方澳洲軍陣地、開始攻擊、雖以日本重砲兵猛烈砲擊開始、迄至現在澳洲軍仍行應戰中、

豪西哈平北方

國軍飛行隊之猛訓練

本社 滿田記者

南洋北洋戰烈之航空決戰日見展開、敵英美譽死的反攻作戰亦日增激烈、皇軍精銳飛行隊由如與敵在此門戰、是時我無數國軍飛行隊怡如與此互相呼應也者、負北邊防衞之重任日、夜不息的攻門演、今英美以中國之大陸爲基地處莫射懇親侵入國土之上空者人對此等英美飛機固不許一機侵入吾國飛行機、即乘此重任佈鐵桶之陣營今日此正在展開○○基地猛烈之訓練爆擊有飛機於日盛大發○○以之後則爲攻擊敵飛機的猛烈攻擊時、共時翻轉等着其所敵機前殺烈攻擊戰門機之前、猶如腦天外的然後的則以俯衝之一霎時、急降下方或自上方向攻擊國門之勢、但飛行飛機之速、之間在左右、作左衛之機戰、飛機之頭勇、以全力消滅擊者、在急降下之間機、搏擊其勇往直前追上飛去之戰門機以南佛最後正面的之門機、頭至形勢猶如虎屬雙之飛、敵美

英之飛行機如鷹而戰如甚雲的反攻作戰在此門戰之前線使敵美國飛行隊在此門戰之前綫使飛機不足與國軍飛行隊發出攻擊、記者目擊我國飛行隊猛訓練之際對其不顧生命之戰門精神惟有欽佩而已

捕捉敵方大空出現之戰門機如夏、已備爆音高響「喫緊戰爭」秋空、撲緣起愉快爆音此給百猛烈訓練敏勝至、抑今及轟返霸權耶、親此等兩機之動作以上之遠觀、飛飛來嚶、瞻仰空中、手持機翼直至滑落地上、「向回一日之工作調查其基發生障害故、故飛行機立即施至格納庫而、由整備員替新分解修理、整然轉序一鋪釘、亦能試、納諸器械、邁待機作機體鎔然完善

「鑄石的信念」『鐵石的精神』鐵石的訓練』稍此乃是國軍飛行隊猛烈的訓練之前門進展係無損地興觀測的、此等蒸汽之機殘爆之胎訓練一日猛訓練、而輸飛行機時也漸次增添了其光蓄於行擊上現在搏實地出線力已練至第壯有加烈之成績於大空雲霄上、用刀軟於敵身的飛行翻空之勇敢之遊戲大飛機朋在於此於飛行戰上的空戰之中、身內錢鍊之前、然而毫在翔中之天空者、稍在向身內鍊鐵一樣的身內錢鍊之、、翔鷹而就後大的能力中的猛烈刀術練之「以成務精鍊而飛達使鬥之於、

似於然而合機笑然搭乘者之笑容、於勇兵士、整備員辛苦、均值讚賞、彼等雖工作若在面技術卻極精熟、否則機体彼敢有故障、他若在戰爭時飛行機如生故障這是何等錯誤呢？所以釘一個螺絲一根釘時必有萬全之注意、整備員服內充滿血絲般無的熱情乃州發唯有整備員真心的祈禱於「愛機不安吳」、整備員之欣喜報國出超越而外飛行機可萬全不怕敵機來襲、飛行機即可告辭手飛行於機上最好的搏殲兵也足讓人感到無數國軍飛行隊之恐也、

業背自鐵石之鍛鍊某上尉談稱「我們現與今願面北邊門的皇軍相俱進戰我方多一架飛行機就能多擊落敵美英的飛行機、吾人有此意氣然而吾人有擁更重大的任務、我們須有常在戰場之覺悟、拚命的無事日地猛訓練擔護後的人們就安心吧、敵美英一架、飛行機亦不使之入我國境、」眼睛透視大空之一角、其意堅毅、吾等有此兵然、「飛行機、即現代戰是空之戰爭」敵機試一看作戰而我以當發也須以殲擊敵他們幾飛行機育成擴張、今國民對於大空之關心、形成飛行機獻納運動如今日所形成的無數的增長志能飛行練等、更有一層的熱血、此等空而一股強大飛機能飛機成、

等訓練疲勞的身體、一錢而忘掉可以因此了一切這些國今春由飛機長樂而作的部騰全員、由此愛國得到了如何慰安乎、互相由此愛國、親睦和家族激烈之飛行訓練即已勞逸由機上降下、首先最初跑來的即在此處有到這繁茂的秀藤時即可想到春暖長和今全員利用訓練的工作時中、日干像志馬崑一轄之間在時一箇一鎖的工作期中、日子像志馬崑一樣如地過去了、緩和此等心情、殊在此荒地之飛行場時最快樂的生活時便是此神奇工作不使生長一種神奇修理十分整濟由此觀之也該知道兵士等如何的愛他的田地邏藩長云「愿興愉快而民互相協力於食糧增、最初由農家而來飛機增產兵與兵之間、而且已耕作的藉茶自己吃在口裡是何等可知矣」

由駿長的笑臉上能想到隊長之喜悅到眉宇地下倉庫、已滿把此穫終了的農產品、牛蒡、南瓜等自給物和、他部隊之的兵曹現在種着茄白菜、飛等、韭菜、葱、各色植、是今向這物到一處動連有過前的觀察的、此在無論都兵士們的有着高興的心情於樂部門的任務、但在於總部修理的猛烈的

以月火火木土、金金之猛訓練 而進行機練、此種部隊的訓練時不許一日的休也騎馬戰門、乃愉快的訓練之一、兵士等若是於其大戰之重心在和讓空氣中育成的、猛烈之門魂、可謂猛訓練之大、二十數騎之騎馬隊分爲紅白兩軍、號令一下殺達入敵陣目標則爲敵之指揮最初的一擊者敵、若爲敵之指揮騎是此亦與航空決戰之戰法互相通聯也、此騎馬戰騎上之勇士、若爲飛行士則爲與敵機門中間者爲、一体始能行無敵之戰門、勝利關鍵即在此、愉快之騎馬戰在激上的純眞之臉色在此時即爲純眞之表情

猛烈之戰結而騎上存着微笑方是時也、充分溫和平素、緊張忘情、回顧到樣子的天真之表情的輪之一際與進擊之歸長、親慶開激烈之戰門一輪二輪回戰、鬥者奇襲此時之同衝天或取正攻法、或普通有緊急修換的敵行用者攻防之戰、這是與輪在最高潮處攻防戰的門意識、肉彈相搏者與合決戰機生死使命於戰終了、戰爭終了兵士們的臉上都滿紅了的熱汗與愛機角幾、在飛機與國家的一大戰爭、以前起之雜誌我們每天都在猛訓練者之中見於其所持的「門魂是猛練出養成的」完

強精防老全賴
欲不老
本品乃由天然植物中抽出高貴的VE製成糖衣丸，美味易服，絕無刺激與興奮作用確保男女最需要之滋補劑。不特能強精防老延年益壽，更能使性能旺盛生殖力轉强
田邊藥品株式會社

「秋來」婦女多雜症
此藥調經逐病魔
家中婦女不生病
四季歡樂喜氣盈
休道秋來多雜症
賢坤惟有愛始萌
（製法特准）
玉容早衰 常感疲乏 月經不順 皮膚荒頹 久婚不育 閉經雜症 常服此藥 百病消除
强力·合成女性荷爾蒙
愛始萌

肺結核病 予防注射 其他一般 性病
回滿號 實診療所
院長 醫學博士 井沢一郎
電話 2-1415

感謝 治愈 肺病吐血 及 羊角瘋 二絕症

頭痛聖藥
新腦
立止頭痛！靈効如神！！
腦新如遇頭腦疼痛非常難忍時，頭暈眩暈神智昏迷時，或腦裏過度精神疲倦時及惡醉宿酒未醒時，倘速服腦新可立見奇効，其効若神，服後三分鐘，頓覺頭目爽快神智清新，苦痛若失，有如夜月秋雲能有心曠神怡之妙，此偉效確爲本劑獨具之特長，且無論連續服用，對於腦神經或心臟胃腸等，決無副作用，亦無影響，孕婦服用亦無害
川上佐太郎合名會社

食料鐵鋁增產問題

大體已得日方原則諒解

古海次長談

【東京二十七日電】古海總務廳次長、爲與日本側研究食料、鐵、鋁等增產問題、十一日抵京、與各方面連絡中、滿洲側之計劃、已得原則上諒解、定二十九日歸滿、二十七日談話如左、

此次入京之目的、對食料並鐵、鋁等增產、關於滿洲側之計劃、與日本側協議、大體已得日本側原則的諒解、關於鐵鋁之增產、鑑於戰局之現階段、爲發揮最大之効果、前開大陸會議、與華北蒙疆朝鮮各地連絡、決定增產計劃、急速對鐵鋁多量增產、以求戰勝、滿洲國爲排除萬難、達成計劃、食料方面、亦努力達成預定量之完遂、然需要量漸增、生產亦有劃期增強之必要、從來開拓政策方向轉換、由大局的見地、關於土地、技術問題等、講求積極的方法、以圖強化、食料增產問題、以一年爲單位、滿洲國有應日本要求之決意、

亟謀戰力增強

滿業人與物徹底動員體制

【新京】國民職門佈置、爲戰力增強之重大課題、不問官廳會社、急於職門配置、滿業高碕總裁、二十七日於本社會議室招集關係會社首腦並代表者、披瀝職域決戰體制確立方針謂、第一線戰力之增備強化日益緊急之際、滿洲國之產業界、不許一瞬之偷安、一人之遊人、有一個遊休機械、立即確立人與物之徹底的動員體制、對國家要請之軍需生產飛躍的增強、應即時斷行之、依總裁之方針、滿業之各社、使事業部門、即應時局要請之緩急、點事業增強須續行徹底的努力、不急或非重點事業之從業員轉爲緊急或重點事業、業縮之簡素化重要機械之整加以再檢討、比較的不急事業、暫告停止、或縮小、因此人員設備及器及場緊急重備統合、事務之重點化、及簡素化、諸般可事項及報告資料提出等、加以整理減免會議等則可及的減廢等、將由此而生之從業員轉爲工場從業員、由此反面給與合理化、行能率向上、女子及滿業使命範圍之擴大等、又物的動員方策、強化各社之現在設備、建設補修、豫備資材之緩急性、講求適宜之措置、關係會社、至來月十日、提出實行具體策並議後實施之、

昭和製鋼所新設再生課

【鞍山】昭和製鋼所、對製鋼飛躍的增強、爲將來現場來遺的製品再生起見、於八月二十三日在經理部新設再生課、對鐵鋼增產示特異的存在、再生課之事業、分爲再生、製材、煉瓦、鑛滓、屑鐵、五班、貢獻社業、在時局下、意義頗大、

△再生班、從來在倉庫之紙屑製造人造纖維、利用廢油製造肥皂、及木製品之補修再生、並擴張木工場、由社內及家庭用具、以至於玩具之製造、

△製材班、製鐵需要大量之木材、在北滿方面收買處女林、在現地計劃建設大製材工場、由此木、坑木、木工場用材、以及社宅用之需要、

△煉瓦班、近時建築業者、苦於紅磚之不良、似在弓長嶺、櫻桃園、及滿內建築三處、以求自給自足、

△鑛滓班、由銑鐵生產之鑛滓、計畫大規模利用、最近鑛石滓之需要激增、市價甚高、使用鑛滓、則減價一半、

△屑鐵班、前線勇士誠恐鐵之不足、製鐵人生出之鐵、一塊亦不能浪費、從來之廢物屑鐵、使之更生利用、以盡力於鐵之增產、

全滿小賣物價總指數

【新京廿八日電】經濟部調查九月分之全滿小賣物價總指數（康德三年十一月基準）二七一、六比前月示一、一%微落、其主因因爲蔬菜類上市順調、副食品比前月比七、九%下落、嗜好品之微騰因蘋果公定價格提高、衣料及附屬品的微騰乃因棉花公定價格提高中國靴價格値及燈火燃料之微騰因木炭價格提高其詳細如次、

類別	九月指數	對前月%	對前與同月%
主食品	二六一、三	一	二、六
副食品	三八七、四	△七、九	二〇、七
調味品	一七五、五	〇、一	六、二
嗜好品	二一五、〇	一、三	七、三
衣料附屬品	三〇六、八	一、四	一
燈火燃料	二七四、〇	二、九	二、八
雜品	二三八、八	〇、五	六、九
總指數	二七一、六	〇、一	六、八

歐洲空戰反復攻擊

美英兩軍損害極爲重大

英國空軍大將哈里斯、於本年度初曾大吹法螺曰「反樞軸空軍若欲攻擊德國領土、每日須用二千架爆擊機、如斯德國可於短時日降服」開始所謂第三戰線之反樞軸軍歐洲空軍攻擊反樞軸軍、連日以七百機乃至八百機之編隊、每日數次、空爆德國本土、其機數一日雖達二千機以上、但德國全然無所痛痒之色、美英軍更避德軍反擊、以免大損害、故一時而無飛行機、兵員之消耗、十月初旬以來、復活飛化、此點頗値注目、反樞軸軍、在十月最初十日間、向德國本土並其占領地投下四千噸炸彈、且行距由英本土往復一千七百里之馬連堡、往復一千五百里之波蘭、古基尼亞之爆炸、在頻、數與量裡之優勢、努行反攻、但美英兩軍損害頗爲莫大、炸古基尼亞時發表喪失空之要塞五十九架、在十日炸北部孟斯德、庫列菲特損喪八十九架爆擊機、戰鬥機六架、觀諸此等事實、則對其損害、即不難想像、德國防衛軍再若予美英空軍以重大損害時、則現在反樞軸軍之爆擊機、械能力、即告無期或一月、生產七千架飛行機、但人員之育成却須長年月、在此秘有敵之指導轟點戰局重大、關係方面正注視該形勢、其中爆擊機大數、能成問題者即消耗爆擊機復損失兵員一項也、勃英戰利員達一架之喪失須失却十人以上之搭乘員、艾古基尼亞喪失勃英五十九架、則其搭乘員至少喪失六百人、

緬羊改良懇談會

【張家口二十七日】蒙古緬羊協會（財團法人）鑑於一、各地緬羊改良事業推進實績並現況、在張家口還來莊、開大陸一緬羊懇談會、檢討一、各地緬羊改良事業、實施計、將於十一月二三兩日、在張家口還來莊、開大陸緬羊懇談會、出席者爲現地軍關係者、滿洲國華北華中緬羊關係者官廳並代表者等數十名、方策、二、蒙古緬羊改良事業、交換意見、

在萬賫告成時踴躍刈取大豆以待出荷

資助農產踴躍開發

興農金庫存放欵業績優良

【新京】我國農業金融由八一要如次月興農金庫之設立已見劃期的前進同金庫之活動對農產開發、由金融方面之資助頗大其業績頗受各方面之注目自入蒐荷期、農產物資金之放出漸次增加、其活動逐次本格化最近之放欵、存欵業務之概要、並今後之趨勢大

△放欵　至九月末現在之放欵、達四億五千六百四十餘萬圓、其中約三億八千萬圓向興農合作社放出、其他已由中銀讓渡、爲一般商工業資金、入十月、農物收買資金之放出、漸次活潑化、二十日現在、已行七千萬圓程度之供給、本年度內行約三億圓程度之收買資金之支出上數之屬於商業資金且金額之亘大關係上與其他金融機關、共同辦理之、農金於全國有甚多之支店網、且農業金融機關、將來農金辦理之收買資金、更見增加據縣農金庫法、縣限現在辦理中之農、畜、林、水產關係業務、將此向農金移讓之刻下於築者間行具體的折衝中、不久即可實現、然對農地造成、水利施設、造林、及其他農器具、役畜之購入增殖等需要之長中期施設資金之供給、對興農合作社放欵、同時行農金之本質的放欵業務、因而對此等之農金關係之活動頗堪注目、

△存欵　九月末現在之存欵餘額爲二億一千六百四十餘萬圓、右之之中約二億圓由興農合作社移讓、存欵及其他爲中銀之移讓分、然對興業、興農合作社、由興農存欵、合作社辦理之、農金理之、而農金之存欵主要爲縣城之存欵、由其設立趣旨

三江省出荷量本月成績良好

【佳木斯】本年度三江省全縣之農產物收成雖因夜盜虫害及其他一部天災、而其後受好天氣之惠、除小麥、外、餘皆呈二三〇%之增收、高粱、大豆、包米尤爲良好、前此實施中之早期出荷相當量、本月中突破〇萬噸、達前年同期之三倍乃至四倍、於十一月十五日觀諸早出荷職果、大見增加、頗堪期待、收成別每陌收穫量與去年比較如次（單位%）

品目	去年	去年
大豆	一一〇	一三〇
高粱	一三〇	一五〇
粟	一一〇	一三〇
包米	一〇〇	一二〇
小麥	七〇	一〇〇
大麥	七〇	一〇〇
水稻	一三〇	一五〇

增設金庫一處以期出荷萬全

【佳木斯】三江省農產物資出荷狀況、數年來順利進展至二十三日現在、對早期出荷數量、收百分之二百三十餘萬的記錄、湯原、樺川、依蘭、方正通河四縣、爭立先陣去年出荷優秀、受與農部大臣表彰之湯原縣、今年仍列前茅、全縣一體努力蒐荷工作、至下月十五日對省盟當量可以完全達成、需蘇出荷、迅速完了因貯藏倉庫不足、擬增設倉庫一處、以期出荷萬全、

各地渝軍極爲狼狽

其頹勢如袋中之鼠

【布宜諾斯愛里斯二十六日電】怒江方面日華兩軍之戰鬪美國側亦極注視、據紐約來電稱、在重慶之美國特派員測定日本軍之（鐵環作戰）之成功、重慶軍必陷於危機之事實之勢、合衆特派員嫉隨報云

日本軍、撒一大網於怒江西方之事變軍之頭上展開徹底的包圍殲滅作戰、即日本軍在怒江之重要渡河點六庫對岸退出、使重慶軍浴受砲擊、日本軍、以二條之山道、已到達公庫對岸、然其作戰目標完全掃蕩西岸之重慶軍已成爲袋中之鼠、

然合衆重慶特派員與氏所報亦相同、重慶軍怒江西岸所有之橋頭堡以陷入日本軍之「鐵環作戰」爲前提拍電如次

戰鬪由怒江東岸之重慶軍之不撿射程距離內舉行然日本軍砲兵隊在最近西岸之高地進出、攻擊重慶軍陣地、日本軍占領雲南西部後、滇緬公路之惠通橋並其北方四十哩之双虹橋被重慶軍破壞、其後重慶軍利用渡河點、漸次向西岸進攻、擊碎重慶軍橋頭堡、爲日本軍此次作戰之目的、然而日本軍、至臘陵北方約百哩之瀘水方面進出、然亘九十哩壓制怒江西岸、

德軍頻獲勝利

【柏林二十六日電】總統大本營二十六日正午發表＝一、東部戰線北部、於梅里特波里地區並札波羅提東南部、二十五日戰鬥、尤其猛烈敵之反復攻擊、激戰後被阻止、數處突破口已被閉鎖、於尼聶灣曲部亦依然繼行激戰、德軍破壞一切重要軍事施設後已由得尼缺普羅泊得老夫斯克撤收矣、攻擊克里維歐伊羅伊羅古中赤軍、增派新銳部隊於該市北方過去數日來續行戰鬪中、德軍陣地尚未突破、德軍戰車部隊、由西北方、對赤軍側面加以反擊、突入赤軍陣地內、救援於克里維歐伊羅古交戰中之德軍、赤軍突入之地域、更受幾多敵之挾擊、而皆歸失敗、赤軍自克列梅奇克西北方之橋頭堡、以有力部隊展開攻勢、德軍加以反擊將之擊退、基輔東南方並北方及捷爾尼哥夫西北方於數地點、展開局地的激戰中、於任何地點、皆由德軍將敵擊退、於克里奇非西方赤軍亘廣汎之戰線以步兵數個師、展開攻擊、德軍展開放胆之反擊戰、閉鎖數地點之敵突破口、更將赤軍擊退至攻勢開始前之地點、於南部地區自六日至二十五日之間、擊墜蘇聯機百八十六架、

一、意大利南部、於數地區只不過發生偵察部隊之衝突、於特倫特罕姆北方水域、德空軍擊沉英快速艇一隻、德快速艇、亦於二十日夜、於英國東海岸岸出擊、與由驅逐艦等編成之優勢敵艦隊交戰、擊沉英沿岸警備艇、對其他數隻、與以大損傷、但德軍亦喪失快速艇二隻、又於西歐洲占領地區並地中海水域、德空軍及海軍擊墜敵機二十架、

促進鑛山緊急增產

對非鐵金屬鑛山施行融資

【新京】爲緩和非鐵金屬鑛山之開發資金窮困化、本年三月以六千萬圓、於鑛發設置之鑛業特別金融、要請緊急增產、於銅、鉛硫化鐵鑛螢石、錳、鎢、雲母、石棉含硫化石炭等九鑛山施行融資、結果、鑛山資源開發、大見促進、本年度上半期（四—九月）之鑛山特別金融辦理狀況、呈報手續、五十五件、達三千六百十五萬六千二百八十四圓、融資決定者、三十三件、呈請金額二千五百三十六萬二千五百九十一圓、其中通過金融委員會之嚴格查定融資設定限度額三十三件、一千五百三十六萬三千五百圓、査定比率對呈請金額爲六十五%、融資設定限度由鑛種別觀之銅十五件、七百五十六萬四千五百圓、占全體金額中之四十九三%明示銅資源開發之進展、頗堪注目、內計如次、

鑛性別	件數	金額（單位圓）	對合計比率
銅	一五	七、五六四、五〇〇	四九、三
鉛	四	一、〇三〇、〇〇〇	六、七
硫化鐵鑛	二	三五〇、〇〇〇	二、三
螢石	五	四七四、〇〇〇	三、一
錳	二	二三〇、〇〇〇	一、五
鎢	一	四九〇、〇〇〇	三、二
雲母	二	三二五、〇〇〇	二、一
石棉	一	一、七〇〇、〇〇〇	一一、〇一
含硫化鐵石炭	一	三、二〇〇、〇〇〇	二〇、八
計	三三	一五、三六三、五〇〇	一〇〇

又其中於上半期現實放出者廿八件、四百三十三萬七千六百十圓、內計如次、

鑛種別	件數	金額（圓）
銅	一三	二、三二八、五六四
鉛	三	四九二、六七一
硫化鐵螢石	二	六八、六〇〇
錳	三	一七〇、八〇〇
鎢	二	六三、七三〇
雲母	一	一七〇、四八三
	二	五五、二〇〇

國旗之色

既爲國權之表徵　又充分發揮國民理想

國旗乃國權之表徵、同時亦是國民理想、及精神的表現、是以由國旗構成之色彩及形象、能充分的表示出來、各國的歷史、國民理想象徵、例如、踏出亘步的新生菲律賓共和國的國旗其白色等邊三角形、是表示團結的意味、太陽是自由、八射光是爲獨立運動而蹶起的馬尼剌八州、三個星子是綿遠、華薩亞民達納、紅色是勇氣、青色是理想、白色表示平和及純粹、但是雖是同一的色彩、由於各國民的觀念不同、其意味解釋也隨而不一樣、菲律賓新國旗的紅色、是表示勇氣、日章旗的紅色、是象徵日本國民誠忠報國的赤誠、此即日菲兩國民的嗜好有顯著的不同。

舉凡爲各國國旗所採用的色彩、多有白、紅、青三色、次爲黃、黑、綠等、再次爲紫、暗黃等、白色是表徵神聖、平和、純潔、平等等的觀念、紅色是忠誠、熱心、勇氣、博愛、青色是正義、公明、藍是宏大無邊的博愛、自由、黃是光榮神聖莊嚴、綠是希望、永遠、黑是象徵嚴肅、莊重。國旗大多數多用以上色彩內之二色或三色、現在用單純一色的國旗、只有埃及（紅）阿拉伯（紅）兩國而已。

菲島各族團結彌堅

雖種族複雜而均努力生產

南方圈中、菲律賓人種之複雜爲第一、總人口現約一千八百萬、其種族按八種區別、有四十餘種、由言語分別、可分八十餘種、如同種族複雜、此複雜種族之分布、大別可分爲三個種族、印度內夏族、馬來族、

內哥里特　族在菲律賓最早、色黑、身體矮小、爲其特徵、此種族其後被馬來族逐入內地、現在呂宋民大諾、巴拉望島、尙有少數存在、內哥里特族之次、渡來者即爲被稱爲海島來族之印度內夏族也、此種族與第三之馬來族相同、在山間營原始生活、性喜戰、好裝飾身體、且迷信、有狩獵人頭之風習

馬來族　爲在印度內夏之後渡來者、渡來當時與印度內夏族文化無大差異、漸次沿海岸之沃野低地生活、交通便利、地位向上、受歐美人之感化、發達今日文化階段、信奉基督教、一般稱爲菲律賓人卽指此種族

達哥羅古　比沙亞、伊羅克諾、及鄰於馬來族、現在形成菲律賓之指導種族、大部居於呂宋島、及比沙亞地區、文化族達哥羅古族以上三大別並不純粹、其中內哥里特族與印度內夏族、或印度內夏族與馬來族之混血、且有西班牙領有後與西班牙之混血、且有與中國人之混血者、美國領有後與美國人之混血、此等混血兒通稱爲梅斯帝索、其數達百萬、構成菲律賓之支配者、在政治上擔重要之責任、形成今日菲律賓指導、如達哥羅古族、比沙亞族、伊羅克諾族、並混血兒梅斯帝索、以下略述其特質、

達哥羅古族、早與歐美文化接觸、入美國統治下、其文化顯著美國化、有三百萬基督徒、此種族有政治與對於美國抵抗非常熱心而且頗勤勉於事務、及漁業、以馬尼剌爲中心、南部呂宋島之達加洛語（タガログ）族之努力在政治上與巴拉斯、（ビサヤ）族皆最大、新菲島國初代大總統勞雷爾氏、以革命戰爭與美軍交戰之亞吉那爾特軍首領就此種族出身、

居住地域大體在呂宋島而分布於馬尼剌、里沙爾、拉古那、巴坦布拉康、加比拉巴唐加斯各州一般言語用所說達加洛語、

比沙亞族、占菲律賓總人口之四成餘、爲比沙亞族、現在約七百五十萬、於菲律賓人中占第一位、亦爲被稱爲次於達哥羅古族之文化程度較高、宗教則爲基督

西班牙　人渡來當時、普通裸體、然因信奉基督教、乃達成現在之文化程度、居住地域於塞布、被被爾、萊特、沙馬爾、內革羅斯等、比彌諾島全部及民大諾島北部海岸、人口增殖率非常高、巴爾加斯即爲此種族出身、

伊羅可諾　族一名伊羅可、以呂宋島西北部之伊可諾斯、諾爾特及蘇爾、拉烏尼溫州等爲居住地域、總數約一七五萬、居住地質不良之呂宋島西北部海岸地方、爲主、從事農、漁業、因此爲菲律賓、諸種族中之最勤勉者、此種族之信奉、基督教與達哥洛族、比薩亞族同樣、其特性而言、格一般短小、達哥羅古族比沙亞族伊羅克諾族、對事律多、故勢外殺戮、容貌赤銅似華人、體力強健、與他種族有强烈同化力、同時出工於貿威與美國者爲多、實住人口占其總數中比率而活動、由生活之困難、移住新菲島、導稱族中密度而活動、使此種菲律賓指導民之淺武沒國色、以其族之自覺、而形成新生菲島勤勉之將來者、

牡丹江省協議準備拓團入植

【牡丹江】開拓總局向明年度開拓、團移植之第四次義勇隊、輔導開拓、爲與下各省開拓當局準備、與現地關係之入植協議、廿七日午前十時起、於五議省公署會議室、由開拓總局宮林、拓總長及阿部長、日鐵部長、勤奮本省開拓總長、佐、總務側員、縣開拓總長、淺川科長、及廣接地區各開拓團長出席之下開催、對牡丹江省廳入植之第四次義勇隊、開拓團四個團並細從以協議、在四個團之入植預定地爲五河林、金剛、泊湖、及冷遼河、東安之三者、於原則上日本開拓團入植地域、

建設東亞犧牲者慰靈祭

【上海二十七日電】作爲大東亞共榮圈建設之礎石、而犧牲之皇軍將兵、及爲維護而犧牲的許多先覺者的慰靈祭、由來月三日起、一週間、於上海由大東亞佛教總會主辦之、對大日本帝國皇軍戰歿者、中華民國陸軍戰歿者、滿洲國陸軍空軍戰歿者、泰國其他樞軸國軍戰歿者、爲大東亞建設而戰鬥於中途戰死之志士先覺者等之英靈、由日本大谷光瑞以下、由滿洲國華北、華中、蒙疆朝鮮、西藏各地而來之代表者、（蒙疆朝鮮巴果大活佛參加）凡旺盛大活佛、西藏同三百名參集、舉行各地、城別之、則要法會、

クロンボ印　萬年スタンプ台　昭和商事株式會社

催眠術

通信教授催眠術有能養身心保健成功之健康補強法　決定由一切奇事病沉與不可思議之實驗又能治一切奇難病疾病利不能治或由醫藥不能治者即能治　男女老少均能學　功本所長顧問第研究所各種研究之全部分學　十以上授讀者通行各界大學員（通信教授）　五圓掛號章函當送寄此之各教授學員各位來函請寄此處　請附郵票六分即寄前學員各位來函請寄此處　大連市馬欄屯二十九番地第七分區第三號公館　駐大連市代理員　東方洲際神學研究所　于升庭啓

募集員數

一、旋盤工　一五〇名
一、鍛造工　若干名
一、仕上工　同
一、木工　同
一、板金工　同
一、熔接工（電氣瓦斯）　同
一、自動車修理工　同
一、見習工　同

市許可第一四九五號

其他關於給與待面談決定優遇之右希望者攜自筆履歷書於每日午前中前來接洽可也

奉天市小西區惠工街三段
滿洲自動車株式會社勞務課

精解簿記函授

講義教材豐富講解方法新穎明瞭專以商工業實際需要爲重函授而授皆備詳章贈送索取隨意通函請直寄本所當日即答

所址　新京特別市東三馬路新京簿記傳習所

紛中隆慶長重要聲明

查本號同人趙曉齋早經聲明辭職照準刻正追令交代未了手續無論其對內外代表本號所爲之一切法律行爲均屬無效本號亦概不負責誠恐外界不明眞像受有損害特此登報鄭重聲明

隆慶長　資東　啓

招募

一、爐房夫
一、掃除夫　若干名
一、勤務地　本支社　若干名
　　　　　　或承德支社

右希望者持自筆履歷書本人來社於總務局接洽爲荷

康德新聞社奉天支社
（盛京時報）
隅田町九

日語專門　日滿書院招生

一、十一月一日新班開學
二、揷班生按程度隨時入學
三、通學生發給定期乘車證
四、備有簡章函索附郵六分
五、校址：奉天市瀋陽區一心街一段九四
電話（四）三三四六

滿陽國民高等學校招聘教師

一、科目商業、日語、軍事教練各一名
右希望者持親筆履歷書及証件來校面洽可也
奉天市小西區惠工街二段二七號　電話二—五一四六號

新式簿記函授招生

本會爲滿洲國首創函授簿記學之所開辦至今十二年凡有志於會計事務者可速報名加入畢業後由會計師發給畢業證書詳章函索可附郵票六分即寄新京中央郵政局私書函第八四號駐京大連銀行總記講習會收即寄（但回信地址須詳細寫明）

患痔病諸君　請用歷史悠久効果卓著的

痔瘡・痔漏・便血・脫肛・結瘤・生管・便秘・良藥

化痔土龍散

代理店

奉天大西街三段八二　張三多堂

雙美人雪花膏

最高最細　超然出衆

含有特殊營養成份、能滋養皮膚、去雀除斑、香味文雅游其餘事也

總發行　大阪中山太陽堂　奉天・新京・哈爾濱・大連・營口・上海・南京・漢口

古　今

大阪高津表門筋

神效並暢銷

主治　去頭火上昇通大小便　消梅毒瘰病各種毒症

七ふくひえぐすり（七福牌清濁百毒丸）

註冊商標

祖傳七福牌正舖　伊藤長兵衛

振替大阪九七三・電南七二九

肺癆病不難治　難在不能攻破肺癆菌　益壽丹非奇藥　奇在化痰止咳清肺理氣收效力　肺病吐血其效迅速

肺病良藥　益壽丹

肺癆菌繁殖於肺部●所到之處●便破壞損爛成空洞●故極難治療●益壽丹藥力直接達於患部●而殺盡肺菌●故無論一二三期肺病●均能克奏奇効●即無病者●亦宜預防●先服益壽丹●以避免肺病之傳染●可保終身無病●延年益壽●從前死於肺癆病的人●都是寃枉死的●目前患肺病的●都可以不死●益壽丹治一二三期肺病●有藥到病除之功●數千年來●無藥可醫的肺病●有了救星●

定價　每盒十二付國幣七元外埠函購加郵四角　各大藥房均有代售如蒙賜顧請先滙款

奉天市小北城門外頭道街北　製造本舖　國瑞藥房（電話四・二〇四）
奉天代理　城內中街路南　天益堂　天益西藥房（電話四・九九七）

官民融和如一家

遍地收穫高奏出荷凱歌

奮鬥出荷現地報告

【錦州省興城縣郭本社特派員電】興城縣爲錦州省之一番縣分、過去雖無當下農人之治績與可誇耀之成果、然而却永久保持着它那不滅之榮譽、本年度之出荷雖四月始耕時、因變天候關係不會得利、然而由於農民之一番苦鬪、竟然克服天然、至此深秋五穀登場時候、爰舉勝利之旗幟、並高奏出荷成功凱歌、同時自本月十二日開場農民出糧狀況非常踴躍、當此之際更有全縣各地奉仕及勤勞義勇奉公隊、於舉全縣總力協助增產途上亦大揮彪力、各顯身手、活躍於交易場上、每日竟與出糧農民同時出動、披星帶月、不辭辛苦、到處戮力相協、並對於現在未收穫完畢之農村、亦擬組成協力班、前往幇助協力收穫、以期早日出荷達成出荷目標、茲將日收即可出勤路進農產出貨之錦州省興城縣、雖地處錦州省西部、不過農產而觀目覩其本年度之諸般狀況、不佛使人瞻

目前苦、即全縣一體以完璧之施策與無比之獨創工夫、而完遂決戰農產物之增產貢獻也、關於其增產方面、即向以全國共通之增產計劃爲始、並制定出場農民生產熱意之增產十訓、設立開拓農家協會、農產物多收穫競作會、蒐貨方面設有各村蒐貨實踐本部、並有增交易揚滅團休之組織、强力推進出貨能率增高、更以一粒米、一子彈爲全縣民之警語本諸增產聖心援力親邦聖戰之熱意、官農打成一片、融洽通如一家、而徹底反映出遂去出貨之失敗体驗、進出反省之目光、按其去歲出貨失敗三大原因、不外爲昭交易之作全縣之獲穫、大量部分、皆成由晴地流去、以致使出貨不成、誠屬過去一大恨事也、綜觀起來、也就是缺乏計劃、事先無任何準備之故耳、於是、產生想像不到之農產物出貨狀況、爰是本年度之出糧、鑑及已往、乃自春初耕耘以來、即當手秋收出糧計劃、敢然蹶起、樹立特異方式、官民打成一片、置重點於增交易之撲滅、同時蒐糧方面、採取獨特之創意方法、由屯內農民之手、自村屯輸送至交易場、謁勵協和青年國、管理一切、以求私貨私賣之斷絕、該縣之出糧自本月十二日開始、情景至爲旺盛、極爲順暢、雖僅數日之間、所集結果、已達全縣出糧之三分之一、其農民關心農產之出糧、並對增產之協力、即可一班矣、

顯示出荷熱意

交易場前車水馬龍

【錦州省興城縣郭本社特派員電】於此各縣均皆展開熱烈出荷之際、興城縣乃決意至重點於蒐貨迅速化、結果全縣農民官吏之總力、强行大車之分配方法、更於縣內各交易場以外設置臨時收買所、以期運送距離之縮短、由於以上之諸項施策之反映、已均獲預期以上之成果、以興城縣城往日當各處出糧之際成績欠佳、本年特爲舉削前瑕、乃鈚意選擇方策、於是當蒐貨開始之前後、即派遣宣傳班前往各村屯、行時局認識之徹底之農民出糧意識、以喚起一般農民之責任感、一方更決定分配與各村屯、東之出糧日期、彼等均不畏凄風寒雨、大車亦能相續至、連日出糧交易場前之、每日均達四五百輛大車、如是成績與去歲相較、已均優成果、同時由於各村屯長之指揮下、自發的作成集團出糧者有之、不過很少見、在縣約之

交易場完成出糧之責任、決戰下之農民出糧熱意、實屬可欽、縣協和會、合作社、使促農民自發的顯現實任心胸、乃決定對早期出糧者、採取褒彰方法、此外使縣下各村屯每日提示出糧日報、以猛勵農民出糧意識、該縣之此種推動出糧方法、其他各縣亦可從事效法是盼、

農民熱烈出荷

第一期工作已終了

【北安省明水縣城古岡本社特派員電】擧四千三百萬總斗興滿洲國之荣譽、農產出荷之最盛期、準備縣齊、割當出荷完遂、出荷量達全縣百分之九十三、担負出荷第一期出荷已經終了、突入第二期、北安省之一角明水縣、管內一街十村、二十五區、特別今年省長次長分別巡視、省長於全縣由九月下旬起、已巡回督勵中、省次長同樣由九月末起至十月十六日

之榮譽、本年九月一日開始第一期出荷、十月十日早期出荷完遂、第二期工作開始、至二十三日興仁村〇〇、二十四日延完全出荷終了、二十七日、梅龍村於月末、豫定

省民發揮總力出荷

誓必達成報國使命

【吉林吉田本社特派員發】紅黃色的錦繡光彩、被滿洲的山、遍野、廣漠無垠的沃土之上、全是只待收穫的穀麥子的穗子、均美麗的景觀、此處彼處、高粱、陸稻、及的搖動着波浪、真是夢見豐年的吉林省下的豐收的景況、光、此即農產滿洲國穀倉之吉林省下的豐收的景況、前此以旱害、水害、且於致化、蛟河縣、以下東部地區發生了蟲害、稱爲全滿穀倉地帶之吉林省的農產物狀況一時曾陷於極堪憂慮之境界、然不愧擁有農產物吉林省之榮譽的省民發揮總力的農魂、終於克服一切而致全省轉成近年罕有豐收、尤其扶餘縣、更是特別豐收、於全境縣、樺甸、郭前旗之東部縣旗、更是特別豐收、特別收得好成績、此處農民當如何的喜歡呢、前於樺甸縣開全省縣長會議時、由各縣長之意見、特別對今年被害奇重的敦化、蛟河兩縣、表示特別惋惜、協議以各縣出荷量之超過額、加以補充、以期實任出荷量的完遂、得直接送往日本、又近日各縣長之公文書集於全省長之目前、進行實現的準備、其意氣軒昂的出荷完遂意欲、決不劣於平年、省當局以今年全滿唯一的出荷量早期出荷的完成爲目標、現特各縣的督勵、連絡、無遺憾的準備措置、特別今年省長次長分別巡視、省長於全縣由九月下旬起、已巡回督勵中、省次長同樣由九月末起至十月十六

日、以擧出荷總量之目標、向西部縣旗第二次結出荷豫定日、以擧出荷縣爲主的日、亦第一次向東部縣旗第二次、他方對早期出荷者特別表彰、關終了會、亦以褒揚出荷之優良縣民四次據、均已到了出荷工作的階段、而分配完畢、並已到適於現地、方於五十六、七、之三日間將半數之獲用麻袋、已全部發給完畢、東省增產督勵本部、自九月一日起、已轉入蒐荷督勵本部、在九日開參與會議、規定情報之交換、及蒐荷對策要綱、蒐荷取締要綱、整備省內全縣同一之步武、對於計畫的集團出荷勵行重點指導、使不合理的急速出荷、以期成績合理性、以此去年早一月之十二月二十五日爲目標、即進行實施中、各縣之出荷体制、亦急速的整備陳成各縣之統策、特別石油灘等之特配品入手之後、即向民配發、如

萬寶義勇隊開拓團

先遣隊三月一日入植

【興安】於十月一日、義勇隊之年間之訓練告終移行待植、因本陰入植近已告終、望之開拓團、自機江訓練所於興安總省扎賚特旗實行移行式、又大蒙義勇隊開拓化西部、並中部地區發足之第三項、大蒙勇隊開拓團第三次萬寶義勇隊開拓團、本春三月一日先遣隊開始入植、故於十一月一日擧行開拓團移行式、又大蒙義勇隊開拓團、於十一月二日、萬寶義勇隊開拓團於三日分別開設青年學校擧行開校式、

確立決戰生活體制

興亞奉公聯盟總力會開幕

【大連】集結關東州百七十萬民之總力、確立決戰生活體制、關東州興亞奉公聯盟總力會議、總裁梅津全權大使、副總裁三浦關東局總長、會長柳井州廳長官以下聯盟役職員、會議員百七十四名、來賓加納翼政興亞總本部總務部長、船田協和會首都本部事務長、廣東華北與亞翼贊會本部組織部第一課長、五島朝鮮總力聯盟參事、田尻旅順要塞司令官、原田警備司令官、並軍官民多數列席之下、二十八九兩日間、第一、決戰生活體制、第二、州民決戰生活之實踐透徹、第三、關東州對戰力增强使命完遂議事、亘二日間、第一、決戰生活之具揭、第二、州民之組織編成及助員、第五、州民融合團結之强化、此外聯盟會議終了後、即招開外地連絡會議、

强化時局教育

正式決定教育非常措置要綱

【新京】在滿教務部、伴隨前此閣議決定之『關於教育之戰時非常措置』對管下各學校之具體的運用方策、自東上中之編池教務部長歸任以來、連日進行研議、二十七日正式決定管下教育非常措置要綱、現已發表、觀其內容、大體根據力謀教育內容之徹底的刷新、國防訓練之强化充實、勤勞動員之積極、以及在滿教育戰時非常措置要綱如次、

一、關於中學校及高等女學校、概仍如現情、因在滿邦人之增加、感不得已時、認可增設、
二、工業學校、農業學校、及女子商業學校、將此擴充之、
三、男子商業學校、一部轉換爲工業學校、
四、關於高等學校、文科加以縮小、理科行所要之擴充、
五、專門學校、
（甲）理科系專門學校將之整備擴充之、
（乙）文科系專門學校、只存留高等商業學校一校其募集人員、勘案滿洲國之需要後、決定之、
六、關於師範學校、爲謀國民學校教員之確保、增設擴充之、
七、理科系大學、將之整備擴充之、
八、關於農業學校概爲內地之措置、以期國防訓練强化充實勤勞動員之徹底實施、

於中學校及女學校、伴隨在滿邦人之增加而不得已時、認可其增設、於內地文科系專門學校之新入學定員、爲從來之三分之一大連高商、因係唯一之在滿文科系專門學校之故、將此存置之、其募集人員、勘案滿洲國之需要、爲緩和決定之教員之不足、將師範學校、增設擴充之、指摘與內地不同之二三點、在滿教育戰時非常措置要綱如次、

全國動員科長會議

【新京】本年第三回全滿各省動員科長會議、第三日之二十八日、午前九時二十分在民生部講堂招開、協議事項如下

指示事項

一、康德十一年度勤奉隊要員定數之件、
二、康德十二年度預算編成之件、

懇談事項

一、服務期間之件、
一、編成之件、
一、服務解除後之幹部並隊員之處理、
一、幹部鍊成之件、
一、援護之件、
一、醫療資材之件、
一、發疹傷寒預防對策、無環境交換懇談、三日間會議終了、

第四回報國宗團會議

廿八九兩日在京舉行

【新京】決定全滿喇嘛教徒一年中之大綱、第四回報國宗團會議、定於二十八九兩日、集全國喇嘛之名僧、在新京紀念公會堂擧開、參加者以興南地區小庫倫旗馬意達爾宗務院長爲始、帝國喇嘛宗團各部長、奉天、吉林、熱河、錦州、興南、興北、興西各教區教務處長、信徒代表裘等五十餘名、第一日、國民儀禮、大東亞戰完勝祈願、誦經、議事、各教務所長之教區報告、其次關於八月圓寂之前宗團長夏格都爾特克特並現宗務院長任期滿了、後任選定、十一年預算審議等、制定恒行喇嘛規則、協議檢討、右規則之制定從來依賴西藏側、活佛轉生之權限、今後一任宗團長處理、由康德七年帝國喇嘛宗團結成以來、以脫

西藏、調和的制度、於此依存目第二日決定、然其後滿洲喇嘛宗團結成以來、地、協議喇嘛國寶發事大項、藏擧大法典編纂事實、閉會後、三十日午前九時半、由札參議、盧文教部臣、于民生部大臣、巴興安局總裁等臨席、在新京興隆大街竣工之新京辦事處擧行落成式、並新宗團長就任式、

在滿日系學生卒業期間提前

【新京】文教部、對因此次之臨時徵兵檢査、於十二月一日、光榮入營之在滿日系學徒中、於來年三月即告卒業之最高學年生、將其卒業期、一年提前、十一月十日全滿一齊擧行卒業式、使其正式卒業、更於此時、爲使新入營卒業生、無後顧之憂、於入營前、完全卒業生之就職地、而接用之、並明示其身分、而使其入營、滿系卒業生與未入營之日鮮系卒業生、雖決定就職地、而於來年三月至八月之間、施行補修教育、而可服務於社會也、

勤奉隊新京獨立中隊解散式

【新京】聖紹旗下、勤奉隊新京獨立中隊〇〇名、本年八月十五日、派往新京軍官學校方面、從事元神廟基礎及其他工程中、較豫定日期之十一月十五日、早二十日、二十五日、終了工程、廿七日、自現場啓程、以音樂隊當先、堂堂行進、同十時、抵市公署午後一時、在該所前、盛大舉行解散式、式典於國民儀禮國歌合唱後、由張市司令于總司令、有所訓辭、對此、中隊側有所答辭、遂告終了、

必勝貯蓄　欽後奉公
興亞銀行
本店　營口市
支店　奉天　東京　新京　千代田通　大阪　大西門　安東　撫順　錦州　四平　大石橋　遼陽　鐵嶺　開原　鞍山　公主嶺　瓦房店　松樹

北滿秘境五大連池巡禮（四）

名山大澤風景清幽

奇峯怪石曾傳出種種神話

禿尾巴老李

關於禿尾巴子老李的故事、我曾散見在報章和各家的筆記裏、想來也是讀者諸君、所熟知的故事吧？禿尾巴子老李、原籍在山東、曾經有過一段羅曼斯史、叫人家拿刀要宰他、幸而見機不好、逃之夭夭、而剩下來的一截、却是個魚尾、（有的說是龍尾）在他幻成人形、扮演這戀愛主角的時候、他對相好的會經說是姓李、而在剁掉了尾巴的以後、想當然是毀見了尾巴的、於是乎就給這個禿尾巴子老李的徽號、到也恰當、暫且放下不談單說他和五連池的這一種若干年前、這五大連池裡頭、住的是條白龍、可是間誰誰之沒看見過、某朝一日、禿尾巴子老李、相中了這塊風水十足的地、想要卜居於此、不料坐地戶白龍是不允許有這麼個鄰居、於是和禿尾巴老李、打起生死架來、這一架打得天昏地暗、日月無光、終久沒分勝負、雖然雷雨、虎門有風、還全部作戰期中、風雨交加、更是煙氣瀰漫、使居民發生無限的驚怖、禿尾巴子老李、成許在最初、其勢不支、那麼、便借於住民、給某戶某人托夢、囑咐它們說、在某朝某日我們（他和原住的白龍）還有一場決決勝的鏖殺、那麼希望你們、能助我一臂之力、以除此怪、援助的方法、是預備大量的石灰、和多數的饅頭、石灰用以擲敵、饅頭是他吃、喫了長力氣、好有勁給白龍打仗、至們在當日、守候在海畔別害怕、也別亂、看有白氣從池子裡出來、趕緊往池子裡扔石灰、有黑氣出來的時候、往海子裡扔饅頭、切記切記這麼托的夢、托付了這一個人、於是這人、連絡了附近的住戶、還整平沙平商、一切完了之後、又來那麼一個夢、正是要命別弄錯了、切實叮嚀之後、在預定的一天、果然那裡到了也果然有這麼一回事、首先是白氣紋着黑氣滾上海來、大家就如法泡製、於是、那個白氣、一溜烟的爽退、於是天昏的晨頭、這透無蹤、於是住民間就傳說實在五大連池、是禿尾巴老李的別宮、也有的說、那條石龍就是被禿尾巴老李、給戰死凍屍於此的原住神、不過這個傳說有說是在國境河川的黑龍江的故事、那究竟如何、我是難預斷言、總之民間是曾經有過這一個故事、我也忠實的寫下來而已、自於禿尾巴老李、在這兒卜居的說、那在這的原住民間、沒有敢否認的所以每逢天旱、這些靠天吃飯的質朴農民、便興起求雨之念、向這位禿尾巴老李過示、這位禿尾巴子老李、總好和農民們開玩笑、有的時候、他給你下一場大冰雹、那是農民們求明得之而來的、使你哭笑不得這位禿尾巴子老李、也就夠上滑稽之至了、還有一節、禿尾巴老李、曾以黑氣與白龍作戰來的、所以當地住民也有管他叫禿尾巴黑龍、也有率直的叫老黑的、

那黑龍江的定名是否由這個起的我可不知道但傳說那條國境河川是這龍的本宅所以五大連池是他的別莊還有這兒好刮大風有時候皆來瀰黑的妖雲伸手不見掌黑風過後又往往拉着粗風暴雨一陣敲來使住民們沒法解歸它底成因這也都按排到老李的身上說是他興雲駕霧來照顧他的別莊

要按說、這一段神話、像比前一部山東漁夫、醫裡水上白柱子、以致產下了那場禍事的時間經過了一些、果然如此、那麼那條白龍、一定是還走高飛了、而據說煉成石龍的話、又不可靠

關於神話、有是有的是、可是更無稽荒唐了、我暫時整理起這一段、停住不寫、再來申訴山的故事、這裡的山、也很有些無稽而有趣的傳說听我慢慢的道來、

十二座名山

山、在這裡的山、都是平地的山、各自爲政不像連頭的山與嶺、有着起伏不平的嶺、作它們的陪襯、增加山勢的曲折還兒的山、不祇於沒有嶺、甚至於連崗都很少、乾脆是山、土話叫做平地拔貼都的山、到也痛實不謬、信而有徵、

這兒的山當地以藥泉山爲中心的計算、有十二座名山、他的名稱是、東焦得布山、西焦得布山、尾山、八卦爐山、南格拉球山、北格拉球山筆架山、臥虎山、老黑山、藥泉山還算入離此百里以外的二克山、合共是十二座山、土人們管這一圈山、定名叫做十二座名山、怎能叫作名山呢？

這又蹈入傳說的範圍裡去、合於轡轡律、陰陽上下、五行八卦等等攙、懂行的說是這樣

『東有石龍西有臥虎南有二克山、佔朱雀之位、北有老黑山、據玄武之虎、格拉球山爲螣蛇、焦得布山爲勾陳、五行全指（五大連池）、八卦具（指八卦爐山）等一套玄而又玄的解釋』

不過、這裡的風景優美、底確是佔了還幾座山的光、那眞不含糊、可像他們這一來、却又有點滑稽不可捉摸的意味、不足爲外人道也、因爲他們、確信如此這般、這個觀念、在牢不克拔之下、曾有過這麼一段事是在這羣山之中的一峯此地處於老黑山、老黑山頂、看去是幾個小的山峯、可是都不太顯眼、其中有一個小山頂、被稱爲仙人山的他底命名也有個小小的故事說起來也不太難受讓我把它寫下來以充實本段自取材歸於仙的故事、大致是這樣、在道光年間、有一個蒙古的宦區人家聽得這風景絕佳、且更有能治療病患的諸泉水、於是擧胡於春夏之交的五月頃、擧家前往、坐個哈拉飲車、一家子共計七口、一輛車子、沒能夠完全載得下、於是、這個台吉、（官名）和他的女兒、兩個人騎着馬、領起車走、這車也不慢、走不一天、就到了目的地、藥泉山、附例的實行他們慣行的野宿、白天騎着快馬、在草原上馳騁、夜裡回來宿、有的時候、誰回來晚了也沒有注意、或者不回來、就疑惑是回去了、這也是蒙人的慣習、毫無可怪、可是、這故事就本這個漏洞、沒生出來、原來、在他們一家七口、喝完了藥水泉子、洗好了誤腑之後、一找、二十歲的姑娘沒了、而且丟了一匹馬丟姑娘、同時丟去了馬、在他們的生活裡、並沒有怎樣心疼、一則以爲是先回家去了、再則、拿他們對於馳騁的功夫、在這以一塊草原上、決不至於受欺侮、於是略微找了找、沒有也就算了、不料到家之後、一看仍然沒有、再回去找、這既遠又濕上是塊野原、沒有人家誰來也藏身不住、結果、當眞的算丟了個人、等了一年、毫無消息、轉年的同月同日這個姑娘居然自已回來了、衣服很漂亮而且態度也相當的活潑、家裡人、久別重逢、自然要問長問短、那地別後的經過、她祇有一個很簡單的答覆說、她是已經嫁人了、這新親的對方、是仙人山裡、在住的仙人、問她叫什麼名字、她緘口不言、說仙人曾經這麼囑咐的、除了這說的而外、別的一概不許多講、不然這要受處分的、僅僅是這麼說、任憑怎麼問她也再不說什麼、關於別後的話了

蒙古人、對于仙人的信仰、固是很見度誠、然而如是狹隘其洞的事實、却使得老台吉、設起他的疑猜、不覺憤從中興、意欲一採、以親究竟、當下不動聲色、從事暗中的種種的準備、還且不提、

單說自仙而還的女兒、歸寧後、過了兩天、就整備着回去、說是仙人有命令、不准再遲、並且、如果至期不返、那麼將來就於相見了、她爸爸却也委曲從命騎了一匹健馬、拿着牛蹄子兩跨着腰刀、緊緊跟随、送女兒回婆家去、一路曉行夜宿、順利到着所說的老黑山、在附近的時候、老台吉就作了準備可是總到眼前、一霎眼時光、連女兒帶她騎的馬、全部蹤影不見、這老台吉、蠻勁更大、背着槍刀、滿山遍着找、就這麼找夠十多天也沒看着仙也沒看着洞、就這麼成爲了一個疑案、而構成一段神話的傳說這是屬於山的、一件故事、同時也就奠定這座山名、叫做仙人山、

仙境般的鍾靈寺

鍾靈寺、不算是古刹、因爲它僅有近三十年以上的史實、這廟是建築在牛山腰裡、那就是爲前述十二名山之一的〃藥泉山〃他們的名稱也稱作極樂山、這頗含有佛住於極樂國的意味而命名、

這座藥泉山、很像一個饅頭、在斗象裡很可以稱爲艮、的『艮復阿』、他眞的是這樣的象形、在外表來看它、是兩個截尖的圓錐立、作內切月的立體均含在一起、

圓的一點稜角沒有、它的高度約爲三五八米、可是廟的建築、都在山的三百米地方、就是山巔上一個小凹窩、所以在外面你祗看見是一座圓立形的山非到廟的入口處、你是不能發見這廟這地方的地形構成、可以說極盡天工之巧的、山與下、有廟的下院、寺僧大部、都住在下院裡他們並不像別個地方住廟的和尚、祗知唸經誦禪、作自已的功夫的修持、他們在參禪唸經之外、更從事於寺有地的耕作、以圖寺僧消費的自給自足、並有貢獻於增產助戰、去歲曾產物出荷同寺所供出之農產物、曾佔居全縣、首位、而榮受縣長的褒賞、在此監督爲其他僧寺所範、而堪引爲僧人報國的先河

藥泉山、有如前述、是以山、泉可以痊病、而名馳遐邇、而爲蒙古住民、所篤誠信仰奉拜的、所以、當初在山頂建修廟宇的時節、來此參詣的蒙人、曾經表示反對建築這座廟宇的、純久因爲他們是從來於遊牧生活、

對於土地所有的觀念、並不曾像從事農耕居民的嚴重、所以到後來完成之後、也不示反對、迫其後宣傳供俸的時候、反而表歡迎、而樂乎贊助、還是依歸於寺廟建築這一段史實

這廟、大約在民國九年頃、建築完成的、完成的廟宇、並不是我們所想像的、那以金碧輝煌、僅僅是五行草殿、算作五層大殿的建物、那是臨時建築、預定在將來重修殿宇的、位其中的各佛的像鐫、都是由精銅鑄武、迺三十救尊、像彌迦、如來、彌勒、韋馱觀音、普賢、大勢至、地藏王、文殊、燃燈、關夫子等共後更因爲徧拜各殿、信士弟子、日益增多、醵金饋

鍾靈寺

銅、讓鑄按鐘、於是漸次增鑄、先賢、先賢、義夫、節婦、八仙、諸佛人、天龍八部、雷公電母、太陽太陰諸神祇、羅漢薄諸星座、全部累計先後三十年來、得二百零七尊、都供祀於同等廟內各殿、而本年秋季、甚於北安省二百三十萬官民之總意、以完顏獻納金屬品、達成聖戰之目的、將就中的百八十七尊、悉數獻納於政府當局、頃博得政府當局的激賞、而更促僧們報國的事實、

國內總理大臣閣下的嘉獎、（詳見金屬獻納運動記載之報）並受滿洲國協和會嘉獎、同時亦卽北安省的金屬獻納成績、亦由此觸立不滅之金字塔、堪爲我滿洲帝國全國民的揩模實爲共勵起而效法的、

這座廟、說來也有些足資譚助的往事、當建築完成的第六年（民國十七年）仲夏五月下旬、大約是五月二十三午后三時左右、突有暴風襲來、而這廟就被這一陣暴風給毀得体無完膚、如今的廟還是在那之後、又重建築的

提起這場暴風、那眞是兇得利害、這段故事、由鍾靈寺住持和尚、精一老方丈、跟我說過、大致是如下所述、並說

『那天、正是五月二十三日、我和火工道、在山頂上、設着話、突然從西北方、起了一陣子黑氣、我以爲是要陰天頭（下雨）我就囑咐道火工道趕緊的收拾柴火以免叫雨給淋濕了不好燒、他纔答應完、這黑氣展眼之間、就來到眼前原來是夾雜着大量塵土的颶風、我叫了聲不好、就聽大廟地裂的一陣互響我回頭一看五歲大殿的房蓋、全都起了空、這風也就一陣子過去了、還把山下的廟下院給刮翻了一間、讓吹出來的火給燒個精光、這場風、是眞大的人、把山上二十年以上的樹、全都給擰折了

刮走了廟上、三十五間大殿的房蓋還些個草、誰也不知道都給送到那兒去了、事後還聽說有這麼件事、在附近牛營子村、有個姓馮的小夥子、正是這颶風的時候、趕個牛車、在道上走這風突如襲來、也是祗見一股黑氣來到了眼前、已經躲避不及、連人都給刮到牛窝、摔倒在地上、而車和牛、給刮翻了個子、牛讓刮折了的車軛、給生生的戳死了幸而人還沒有死、其後也落了不治的殘疾、

有人說、這場暴風、又是龍打架、但是據我（精一和尙）自已所看見的、並沒有像龍之天嬌的東西、混在風裡、但是、這風的來勢、可眞猛得利害、有如排山倒海、是我生平所僅見的』、譚門是不許妄語的、我想信精一老方丈的話、而我也疑感這風勢的亘大、又是一個難解的謎、在大陸的平原上、有着這麼大的風、那眞不能不說奇怪之至了、

就這一陣子風過去、擺在廟殿的三百章銅像、全都上見三光、坐在露天地裡、那廟也霎時呈現了極度頹敗的狀態、狼狽不堪、於是當方信衆、又全部出動到克山、克東拜泉一帶、訪尋有緣人、飛化金賣重修廟宇、而對此應急的處置、也祗有用洋鐵瓦、給換上了廟屋上蓋、目下的廟貌、便是那時候重建的、

其後、在民國二十年頃、還募化的金資、已經集聚了一個相當的數目、正要鳩工從事修造、那預定的工事是改元後的大同元年、

這時候、滿洲事變臨來、這裡也受着治安不良的影響左近一帶、胡匪充斥、大家全以爲這廟、是個窩廟、於是圍攻之下、在全然無防禦能力的蘭地、自然易如破竹、一度攻擊就爲胡匪所據、於是當來稱爲名勝的廟地也就當時作了佔山爲王的草寇的大本營、把和尚一個個的、像綁一棵捆起來、吊打非刑、讓他們變錢丸、讓他們喫點價飯結集、把廟上所存的錢和一部分衣物、三百多石米、全都給拿走、

這是鍾靈寺、遭風害之後再遭遇的匪禍、其後就變成了有誓心而無害力的狀態下、一直到目前、廟說依舊而提起來海話、却又不勝今昔滄桑之感、應史本來是讓人發生感慨的東西、

方外的僧人、仙境的廟宇、又何宰逃夠例外呢？挑去劫落不提、目前的鍾靈寺、將來預夠作一個補修以恢弘昔的偉觀、正在計劃中、很有實現的可能、我也在建議的期待中、

本社記者　高劍華

經一病大兩盒即可痊癒一大盒足用
安坤丸治療婦女經血不調的特效藥
安坤丸服三四日後有不可想的效驗
主治　安坤丸　調經
不加藥引　毫不忌口　服法便利　售價經濟
經血不調　久不受孕　滑胎小產　經血不止　二三個月　噁吐惡心　肝鬱氣滯　飲食減少　頭痛目眩　婦女一切
赤白帶下　腰腿酸疼　經前腹痛　經期不准　經血不見　經多經少　膨悶脹飽　夜睡夢多　血色不正　因寒因氣
肚腹疼痛　四肢無力　經期腹痛　趕前錯後　心忙心跳　面黃肌瘦　每逢行經　時常瀉肚　氣沖血海　所得各症
子宮寒冷　癥瘕痞塊　經後腹痛　每月數次　心口疼痛　午後發燒　四肢疼熱　卧床不起　血崩血漏　皆能治之
遷移新地址：奉天市大西街上頭北大什字街口路西
安坤丸製造本舖　鶴春藥店
婦女救星　安坤丸　不誤工作　好病迅速　定價低廉　附有主顧
小盒二十付五元九角　大盒三十付七元五角
外埠函購請先匯款另加郵費四角
鶴春商標
[illegible]

督勵出荷工作
彰武結成出荷報國隊

【彰武】本縣當局以大東亞戰爭完遂情勢下，出荷督勵工作極爲急遽，以期達成所期目的爲要務，月之二十日午前十時，假北門外縣武校廣場，擧行幹部出荷報國隊大會，式典誌之於左。

會序

一、開式 二、開會之辭 三、向國旗最敬禮 四、建國神廟遙拜 五、宮城遙拜 六、帝宮遙拜 七、建國英靈並戰殁將士默禱 八、出荷報國隊本部任命 九、萬荷工作本部長訓辭 十、萬荷工作本部長訓辭 十一、報國 十二、出荷報國之辭 十三、閉會

會隊參加者各村分會長二十七名、各分會常務員百五十六名、各分會主事二十一名、萬荷工作本部全員、本部大會堂內先鋒隊、並各學校、街立農業學校、街立國民學校、街立文廟學校、國民高等學校、青少年團員、警察署、區法院、檢察廳、事務局、稅捐局、街公所、彰武縣工務區、『聯盟隊』、農業興農合作社、興農金庫、電報局、農民協生會、『郵政局』商工公會、『各學校長』、同時任命出荷報國隊長長、同時任命出荷報國隊長

宣誓文

爲期大東亞聖戰完遂、我等擔後國民、誓必完成其任務

【以達領導】尤以我縣出荷報國隊結成之際，『我等沐受幹部之聖務必擔起一般民眾的任務，『以身示範、率先出荷』『誓期先成出荷報國之使命』至與無遺憾之地步止。『謹此宣誓』

彰武縣出荷報國隊幹部同代表

韓樹棟事務長
榮陞本部副長

【双城】協和會縣本部、事務長韓樹棟氏、資德高潔、品學兼優、久爲上峯所倚重、自涖双以來、數載有餘、對於會務之運營、尤極熱心、成績卓著、茲奉命升任本部副長、以便加强運營、機構革新、重其責任、以期完成最後之戰果、遺缺以省本部指導科長、五十嵐嘉文升任、業於日昨着任視事、該事務長、精明强幹、熱心職責、前曾在双本部供職、建樹頗多、將來我双協會之發展、頗堪期待。

宣傳宗教協助出荷
岳街開催出荷講演大會

【龍岳城】省署因在決戰期間、人民與物資、在所必需、然國民有未能了解者、主催各宗教會、於南滿線各縣街、開出荷講演會、以期人民在此認識、謹意月之二十五日『奉天道德協會分會主任黃曉非君協同奉天萬字會幹事劉蓋臣君、與奉天基督教會幹事沈明文君、抵岳、假道德會禮堂、大開講座、招縣各界參加、並聽宣講、黃君以滅私奉公說論、劉君說以勤勞增產、沈君說明大東亞戰爭有必勝之理由、諸君皆言之津津有味、而聽之者亦皆感戴動心、至于參加者縣署並股長與能岳街長均蒞場稍齋。

聽者變爲儲金戰士
郵局開始辦理更生儲蓄

【撫順】大馬路郵政局、爲市署之婦政股股長以緊密之協議、而欲以進行辦理、然因一時之請、種用紙未製之關係、及某種必要上之整備、於今二十日方開始辦理、該局長馬貫忱氏、於是九時、即務同該局職員張宏順、至第六管轄所、開始辦理、同時並有總政股長穆九如氏率職員而參加辦理、至午間十二時、計約達三百余件、每人皆以拾圓而儲蓄、可見轉者、皆顧慮其未來、暫時以零星之金錢、而儲蓄、以謀自己之幸福、以往之醉生夢死之綁者、而今皆都清醒一躍爲儲金愛國之戰士、鴉片麻藥之流毒、將來定能斷禁而皆返了。

檢查通賬
以期配給圓滑

【營口】市公署當局、爲期市民生活必需、配給圓滑、並防遺漏錯誤計、曾於本月初旬開始對市內市民之所用通帳、(通帳)實行檢查、故市經濟科於日昨此現時於月末即行檢查期滿、除未查者仍不在少數、當局恐有市受檢查而遺漏者、特要望市民、如未受檢查者、積極由組長蒐集赴署檢查、否則不受檢查者、將予以處罰。

經營小工事業者
・開催規則說明會

【撫順】市工務科依奉天省公布之小工業取締規則於十月一日起實施、對經營小工事業者、今後仍欲繼續經營者、於施行之日起、六十日以內、須經省長許可、並於即日起申請辦理手續小工事業即關於土木、建築之工事一、一事之契約爲金額未滿一萬圓之工事請負或受委託者

二、關於機械、衛生或暖房之工事、而一事之契約金額未滿三千圓之工事請負或受委託之業者於廿七日午后一時起、在樞工公會會議室、開催以上之規則之說明會、關係者於當日出席聽講、對於申請手續、及其他諸問題、有不明瞭者、請向土建公會滙順支部詢問可也。

編成出荷督勵班
巳下鄉實地工作

【營口】爲期達成農產物增產之最高階段、及使戰力增强、作擊滅英美之原動力、故對獻出荷、實爲國家當前最大之要謝、是以興農合作社、及市公署興產股當局、有鑒及此、而編成督勵出荷督勵班、共分四班、已由月之廿日開始、至各班分担指定之村屯、對各農民加以督勵、並使其徹底瞭解戰時下之農民該盡之天職、及責任之重大、以使各農民一粒不存、而全數出荷、並對早期出荷者、加以獎勵、使其多得布油綿等配給物、是以經此次之督勵及獎勵、我市出荷獻糧之成績、頗爲可期。

月末開評議會

【營口】負有十九萬市民之該當者屆期受檢查、茲將日時及事項列列下、

▲第一班、於十月廿日午后一時爲限出頭

▲第二班、於十月廿一日午后一時爲限出頭檢查事項

▲第一日、爲身體計測、反應注射、運動機能檢查

▲第二日爲醫師診斷及其他

亟謀組合業務簡捷
毛麻系布配給組合改組

【大連】關東州毛麻系布配給組合爲企圖決戰下組合業務之簡素化與資整備業者之企業對會社形態的改組實有使其喚起興論之必要、業得二十三名組合員之快諾、於廿三日開臨時總會、對改組案已正式決定、在會議席上由發起人十名已議定、當局對此會社案極爲改革、以促進企業整備大局的見地得成案。

一、由於役員減員配給業務之簡易等、

二、以組合運營之執行機關、廢止委員會制、而期待其事務迅速化之效果、爲使會社設立急速的具體化、其第一回發起人會於廿五日在組合開催、以會社運營力爲中心、着手策定設立要項、預定在本星期末即可得成案。

施行國民體力檢查

【撫順】市體錬股對於國民體力檢查擬定於九月間實施、因本市防疫關係、而行延期於本月二十日、廿一日兩日間、在西十條通中央國民優級學校、實施國民體力檢查

感謝勤奉隊勞苦
慰安演藝會隆重擧開

【營口】國民勤勞奉公隊營口市本部、爲期勤勞月之九日達成使命光榮凱還之我市勤勞奉公隊〇〇名、對彼等略表感謝、並慰勞安苦、是揭伊等對國家所負荷之使命並整備、而遇向於大東亞建設之途計、特於月之二十日午前十時許、假市內平安電影院內、開二日間、擧行國民勤勞奉公隊慰安演藝大會、斯日參加者、除勤勞奉公隊及其家族等出席外、並有市署行政科長張萬春氏以下各關係者、約一千二百餘名參集下、極重擧開首先國民儀禮如儀後由擧行政科長對勤勞奉公隊致以激勵並讀訓之辭讓、將盡『諸位此次光榮凱還、誠不勝欣欣之致、今日舉開此會、與諸位略慰勞、希望諸位今後尚不惜勤勞勞力爲國奉公之誠、邁向國策之要請是所至盼』致辭之後、旋即入於演藝、計時間節目、首爲電影『四郎鉄』演完後、更爲營市勤力增强劇團演藝部、滿鐵慶東劇團演「現代」等、『黃花山(?)太外一劇』由勸力增强劇團演出、頗得觀衆之好評、在會場間、鑼鼓喧聲、「滿洲山外一劇」由勤力增强劇團演出、頗得觀衆之好評、在全體奉隊熱淚滾滾喜悅之情形、已達到高興之沸點時、於午后三時許、全體市民歸復入場、前收入場料、於國際一般費用外、餘則全數直獻勤勞奉隊慰問金、第二日仍況、更爲盛況非常也。

防止天花
實施種痘

【撫順】市保健科爲期市民之保健防止天花之流行、於廿五日起、實施秋季時種臨痘、實施日期及場所、已誌前報。

發揮鄰組互助精神
一致協力完成防犯使命

【營口】鄰組之實施無論官民任何一方面當局想當有深遠之意義、如從來在鄰組制度實施之保甲制度與鄰組大致相同、不過彼時未達成若何之成果、今則我滿洲國之鄰組實施旨在互助、使每一鄰組成有互助之精神、遇事不可袖手須有鄰居完全是朋友之觀念、萬不可再存自掃自己門前雪不管他人瓦上霜之陋習、至於鄰組對於市民直接警察官更有不分彼此之必要、一旦發生某種犯罪事件倘由於該鄰組之報告當局檢舉上自屬毫不費力、倘如知而不報一經偵辨則鄰組各戶自難脫責任、再鄰組之各戶無論任何事件、凡關係者(即他家有何意外事件則我家亦應視他家如我家而盡力爲之彼此互相協力援助方符鄰組之本旨、市警當局基於今組互助之精神與鄰務系統極後市民務與警察官不分畛域、倘遇犯罪事件發生即直接通報進行、切勿存其他心理、官民一致協力完成鄰組之使命、共享安居樂業之幸福。

利用大豆稈
造第二醬油

【大連】醬油製造原料之一回統出大豆粕活用其製造第二醬油之州內醬油界苦心研究進行結果遂獲凱歌擬組企業化、已見有相當量之獲齋、而統制機關之關東州味噌醬油製造業組合、關於同加工醬油之販賣及銷路等、仰機州廳當局之指示、大體匯往華北方面、同醬油之州內年產目標、概資二萬石。

鍊成滿系中堅市民
別宮市長查閱講習生徒

【大連】爲期鍊成滿系中堅者、講習所生四百名參列市民對大連市內滿系青年講習所生、於二十三日午後五時在市內中央公園忠靈塔前、擧行大連市長之閱閱式、由別宮市長、牛島市議事及各公學堂長、等關係者、定刻擧行國民儀禮、全員朗讀講習所綱領、市長訓辭、閱後於分列閱兵齊唱愛國行進曲、再由市長講評於六時許散會。

「防空待避所」
警防股嚴重檢查

【撫順】市警務處警防股對皇軍之勝戰完務大戰爲目指努力於精神又精勵之鍊成更早有完成、今依軍部之命令一般家庭之屋內待避所以前爲仔細檢討其成果而樹立鍊成之方計於廿八九兩日由行之待避壕、於廿八日以前、必須完成、作爲之方法、可於屋內或屋外、警防家庭用向宣長或最近警察官更派出所詢問、於廿八日起、當局即行開始檢查、

兵事部長
查閱育成校

【大連】滿洲育成校爲徹底對德陸軍兵事部長爲查閱官施行教練查閱、課目二十八日對三四年由該校至石道街、行十六基郵行軍爲始對全校生徒一般教練二十九日在西山射擊場由高學年施行射擊。

非律賓言語・風俗・宗教

關於菲島之言語、據其文字自西班牙領有以來、採用羅馬字、然其他亦有馬來系之塔卡羅格文字。又現在仍用阿拉比亞文字。由民族系統上觀察、自古卽有印度文字所見、亦可明瞭自古卽有、雖則文字之宗教、由非島南部布拉斯島附近仍使用阿拉比亞文字等、猶以各種之民族所生之、其言語亦有多種、多樣計有馬來、印度、阿拉比亞、漢、英、米、西班牙語等、而其中有種的方言極多、是以地方語八十七種、卽於應用於印刷所者、亦有二十一國語之多、又因西班牙有統治三百年之歷史、故普通流行西班牙語。又自美國有以來、對於學兒童施以英語教育之結果、故都會人與地方人會話之場合、多用西班牙語或用英語。

國民議會據以現存之土語之一爲基礎、作共通國語之發達及採用之手段。依法律設立別段之規定、按第十三條第三章中規定、五年制定施以法律、採用英語及西班牙語、尤以英語爲正本。前美國高官知統一國語之急務、曾於一九三九年之後以塔卡羅格語爲國語、一九三七年十二月三十日菲松爾大統領宣言二三年之後以塔卡羅格語爲國語。如前記規定使用英語、西班牙語及國語則爲主要國語之條文、其此一九三九年實施此旨而以此爲低限度年敎育之必須課目。

塔卡羅格語之最高、卽塔卡爾語以外呂宋島首都馬尼刺爲中心而居住伊人口以其亞族爲最多、塔卡羅格語爲第二位。然因以菲島之政治、經濟、文化之中心首都馬尼刺爲中心而居住伊維克語、比克耳語、巴加西南語等其他民族。亦使用塔卡羅格語。又菲島文學作品、亦以此爲主、且彼認爲自文法上亦爲菲島最高度完成流暢的文章之言語自身之長所、據於前菲島之議會一百二十名議員中、西班牙語占三分之二、英語占半數以下之三十五名左右、因之議場混亂時、西班牙語之贊成。英語之反對、塔卡羅格語之質問、各以其出身地之土語、開意發言之光景。復令聞者啞然。

蒙古土俗

蒙古因地處邊陲風習與吾人迥異、但以其民族歷史久遠、古文化有相當根基、現在將其風土習俗零拾多項以供參考。

乳筒 以皮爲之、平底豐下、稍銳其上、將乳盛之、於取攜爲便。

荒田 蒙人不講耕作、其播種後、四出游牧、秋乃歸、聽其自生自長、俗云靠天田。

鄂博 蒙人不建祠廟、而俗又尚鬼、山川神祇、累石象徵、懸帛致禱、報賽則積木爲表、謂之鄂博過者致敬、不敢犯。

革囊 以皮爲之、代盆器用。

骨占 炙羊肩骨、觀其兆以占吉凶。

柴車 取材於山、不加髹漆、輅其輪轅、以牛駕之、行轆軋有聲如小舟款乃。

轉經 蒙人奉佛、惟誦不禱、木輪中貯經編可轉動、集經經輪間、大者支木架、以手推之、小者持而擲之、謂一轉一功德。

口琴 製如鐮鈔、貫簧其中、以指撥絲成聲、抑揚頓挫、有條暢韻。

竹筆 蒙俗爲、而未得轉筆法、削竹木濡墨作書。

灰簡 木削兩簡、編之、移居則攜之、髹漆竹書、剡其尖而易以灰、作字、畢則拭去、爲更布之、有古漆簡風。

兒販 兒生襁褓、命臥販上、肅束兩臂、俯而擾馳之狀後、衛則擋之。

馬竿 生駒、以長竿繫韁策之、蒙人最長此技。

威呼 刳巨木爲舟、平底圓底、首銳尾大、可容五六人、小亦三四人、刳木兩頭爲槳、一人持之左右擺掉、捷如飛行。

呼蘭 因木之中空者、截成爲柱、鑿隙外可坑出之煙上覆荊席爐、旁鑿以出煙、雨雪不能入、比戶皆然。

法喇 似車無輪、似榻無足、覆席其上、引繩如御、利行冰雪中、俗呼扒犂。

艾蘭 孤矢之屬、室而置之、以檢榻爲弓、剡荊蒿爲矢、塘雀爲初、名之日鈕勒。

賽艾 食必以匕、發則以勺、蒙俗用木匕、長四寸許、曲柄豐末、輸古制也。

額林 度樹板眉棟間、以貯飯奩諸器。

施函 新木爲箭、因其自然處中以貯米案之用。

拉哈 土壁搭間、綴以茅草、下垂、綴受物貯水醃酒均用之。

霞棚 蓮褵曬榦、戴以笨土、垂籬而傳之、比諸洲滿洲故俗也、以代鐵燈之膏光、發烟油。

加州古松

世界最大的生物是甚麼、假如這樣問大家、便有的人說是象、或者是一變鯨魚、但這種說法不對、世界上最大的生物是在美國加利佛尼亞洲大樹園中的大株大松樹、這樹高到三百尺的左右、這株的木材可以造三萬兆根柴火、這數目是多麼驚人的、在這個大樹園裡、還有幾株樹是世界最古的生物、年齡竟達四千多歲、大概在中國禹王治水的時候、這樹正茂盛的長着、這眞是叫人想不到竟能活到現在。

德國歷史的彫塑

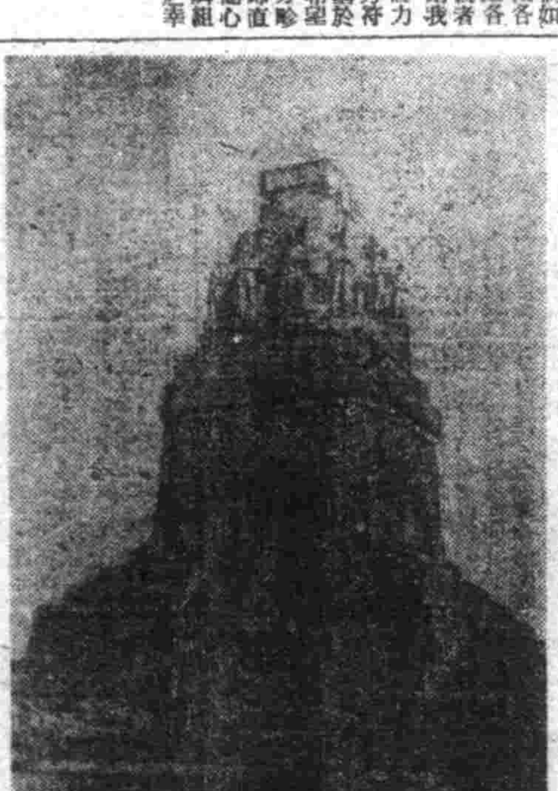

大戰紀念塔 萊普西地方勝跡之一、爲此大戰紀念塔、立此塔下、深動懷想、實德國絕大犧牲之紀念、亦德國雖敗猶存之紀念、於此塔下、德國奮鬥揮扎終能成如今日之强盛。

躍進泰國最近情況

遏邏米豐收

泰國議會自六月二十四日開會以來、歷時三個月、繼續進行財政之討議、至九月十八日已行閉會、其間曾成立非常時信用統制法、賣稅統制法、各種稅制法之改正等與國家經濟及國民生活最具關係之法案、此等法案於議會則審議、即行施行以實施。

稅收躍進

以是度末首相前於十月一日廣播時、曾詳泰國之各家庭、均能家給戶足、人民安居樂業、蓋於國家防務頗爲寄衛、不敗於耳、則泰國從事戰爭、必完大東亞戰勝利云云。而後滿國民奮起、以進行其生活之戰、亦在兵士之營內爲戰、尤爲所影響於國民各方面之中。泰國之財政狀態、確爲觀全、據該局所發表、本年度消費稅收入、迄至九月末、已超過本年度預算之四千萬巴滋後得良好成績、綜觀本年度中之消費稅收入、當可達五千一百萬巴滋、比較諸去年度之一千九百萬巴滋、已形呈現非常之躍進、預計來年度至七千萬巴滋、實屬有所期待。

來年度豫算編成委員會、已行任命、鑾界班財相爲委員長、阿鑾温副首相、庇賓暫國防副大臣以下等人員爲委員、定於十一月末以前、作成豫算案、以便提出於議會、來年度之預算、因應强開土、充實國防、擴充新規工業及各種社會事業、均將豫有相當之膨脹、而因消費稅以及其他各種稅收之自然增加、及戰時非常時信用統制法之施行、當可使國庫之消化、尤期待可充分有所彌補也。

農民經濟向上

泰國農業組合運動、爲泰國農民稱年所受高利貸之壓迫而籌劃組合之救濟並振興農業經營、增進農民的福利、在革命前之一千九百三十年僅有一百五十七處、而至一千九百三十七年末、計有三千五百三十二處、組合資金共達二千二百萬巴滋之巨額、迄至本年七月末則已達至三千八百五十三處、組合資金共達二千二百萬巴滋之巨額、於是農民金融問題、以及生活向上、業已與農業技術以及生活向上、又內、農林部所施策之農民共濟處方面、已成其重要之任務。

耕種順利

泰國之中部及北部地方、於七、八月間、因雨量稀少、頗呈旱災之景象、但入九月之後、以各地普降甘霖、各種作物遂免遭受旱之患、而中部耕種狀況、極爲順利、農民感謝之歡欣、於以致米之耕種狀況、尚屬良好、豐收在望、農民所賴以爲生之產之物、時將來有興盛有、可爲期待於經濟界之進步也、面對於諸般配出安易及國民生活之影響、實爲鉅大、近因遂料受收上市增加、及輸出方面之停頓等、在十月初旬、米價降至最低、(十五站爲單位一次)之米價、能低落至一百四巴滋七十三站、一方面市場只有金塊行市之數字、較諸九月初之米價、實低落至七十五斑丹、政府之人口稅政策、意致發生投機方面之騷動、因之又糖米價之二百巴滋十五站一斤(十五站爲單)之高價、但雖有此種行市、然無戰主、則交易頗呈有價無市之狀態、至於棉布及其他日用雜貨等、尚呈穩靜之狀態。

亦行收容勤勞農民、努力從事開墾荒地、並獎勵增產糧食及其他事業等工作、目下在全國係已設有六十處之共濟部落、計其收容一千一百四十一家、工作於其中且當局更自全國募集勤勞工、作之農民務給旅費資金等、予以凡有之便宜、而要願其加入此等共濟部落。

英國船員
素質低下 逃脫者衆

歐美英雄呼號歐洲第二戰線及日反攻、而彼方艱却極苦於船舶及船員之困難、尤以英國船員、戰死者逾一萬一千以上、其船員不足頗爲深刻、約占戰前保有數之百分之七十五、英國船員、戰死者逾一萬一千以上、其船員不足頗爲深刻、因海上勤務激烈、及待遇之不良等而於美國港灣逃脫者甚多、因此等逃船員缺乏、例如昨年七月至本年六月之一年間、其脫出船員已達一萬一千以上。

美政府雖要求英國政府之要求對逃亡之船員脫使其歸來、然不見卓效、因之近來實施船員移往英國船、以圖其恢復乘於英國船舶。

英國方面亦擬採取培養高級船員及水手乃爲其緊急之急務、過去數年間新規船員之志望者、據英國船員協議會之發表稱、鑑於英國商船學校者占百分之十二至十五、其餘之百分之八十乃至八十五爲未經何等社訓練船員之未經何等社訓練船員之中出身於孔祭船員、入海員學校後者、再須一年後、乃再學業期間尙短之乃、於今日之希望、然後期間於養成上特定之船舶遠至海上後、彼等以陸上之通信教授及利用船內之圖書館繼續攻讀、經二年後、據所學各科受驗時、檢查總督等官立商船學校有鑒於此、乃施最短期之養成、乃由水手至十八歲以下之少年水手盡數收容於以專門學校或特設之專門學校養成九個月後、還其海上勤務、而希望爲船員者。又職時下達成重大之輸送任務、海員極須第一線將兵具有同樣之氣魄及熟練之技術、然彼等於短期之養成致船員素質惡化、乃當然者也、自去年十月至本年三月之半年間、約有五百名英人船員於美國港逃亡而去。

電影漫談
鑑賞態度

如果只是爲了消磨空閒、糊裏糊塗地買了戲票、走進電影院、胡亂地看完了一場電影、這樣、浪費精神、浪費光陰、又浪費金錢、那是最不適合經濟的原則的。這就是說、爲了求經濟起見、就要講到電影鑑賞的藝術。說看電影從前、好像有人說過一些看電影的藝術。說看電影先要揀座適當的坐位、要適宜自己視覺、而不傷精神不要坐在、一對情侶的後面、否則要將你的視線擋住、不要坐在吸烟者的近側、免得引起喉嗆不安。而損傷看電影的情緒。現在且不必再說它、現在要說的是電影本質的觀賞藝術。

我們先要拋除一切存見、別管電影的製作者、是那一位大導演、大明星、大編劇師。我們要注意的是電影的眞正藝術。觀後。如可能的話。還應該忠實加以批評。以應用我們觀賞的藝術。

看電影的藝術可以分的縱的方面與橫的方面兩種。且分述在下面。

縱的方面。有劇情的編著。導演的處理。與表演的方式。

劇情的編著。在整部電影的演出中。是最重要的。也有稱之電影的內面技巧。它包括劇情的進展。及高潮的處理。好的劇情高潮常會出入意外。或是淡泊醞伏而暗示着一切的。

電影的技巧有兩種。除去內面技巧之外。還有一種是外面技巧外面技巧。尤是修飾劇情的進展。處理情報高潮的方法。穿插小動作。及情感的表演等等。

橫的方面是關於技術方面的。包括攝影。燈光。鏡頭。佈景。音響等。

鏡頭佈置的優劣。照明的亮暗。配景的濃淡。影像的深淺。片段的連綴等都能影使我們辨別出其技術之良惡。

無論在縱的方面及橫的方面。我們在看電影的時候。都要明其優點劣點。及其所以成功失敗的原因何在。以及今後改進的方針。

我們要提高電影製作的水準。應該先提高我們的知識程度。推進電影鑑賞的藝術。

中古時代歐洲娼妓

豁山 夏秋間據收繁入水。便之成如雲。

羅丹 骶髏掃骨。縣顯如事。觀海爲錢。監賴如事。手腕爲歡觀僵仰精調爲勝負。兒童婦女圍坐以爲樂。

周艾 棒木皮厚數寸。取以爲室上覆瓦。旁爲戶牖。樓觀而工省。遂隨而徙遷。山中所產。不可窮用也。

歐洲各地在中古時代有許多靑年男子因受着宗教的拘束。及個人經濟的限制。不能不抱獨身主義。換一句話說。就是沒有結婚的力量。於是有許多少女。無形中成爲怨女。日復一日。走人歧途。不是變成尼姑。就是淪爲娼妓。或成爲一種半開門式的野雞。即令有少數婦女尋覓工作。但是所得的工資爲數極少。所以時常不能維持生活。因之社會一般人對於中下等階級未婚女子的貞操。看得毫無價值。

其時妓女既多。各地妓院林立。蔚成各妓院的顧客。統制起來。可分爲職工。商人。學生。以至於兵士。與其他職業的人。妓女們多半受過相當的教育。故常推舉代表。加入各種團體。歡迎要人或歐慶祝一種紀念日。期他們所至經的花及別種的禮物。頗爲各界所注意。在十五世紀的時候。西班門帝與州官。每逢參觀城市。總是向該院先臨。各城市的長官要想款待國內英雄。豪傑。偉人名士及外國公使多請該女爲之應酬。

還有一些地方。把奴女看得很下賤。令他們都穿着各種有特別標記的衣服。並限制她們在公衆場所。攜帶珠寶首飾或穿華麗的衣服。就一種定式的面紗。帽子。衣服標記看來。使人一見。即知其爲奴女。

在各紀念日期和慶祝婚所娼妓。或作有相當的地位。有的還被地方長官召去在同人衆席中。擧行表演。詭詐等項娛樂。並且花冠。和酒食。葷品賞給他。亦有賞給金錢的。他如其平常家的婚禮中。及鄉村集會時節。也有請奴女到場。招待客賓的。

據吾人所知道。中古時代最末的兩三世紀中。娼奴的營業。更爲普遍。像公共浴池中。都是不少嫖客的地方。尤其是飯戰場的英國各浴池裡邊。早就有妓女加入。

掛紅

軍人因戰爭負傷。謂之掛紅。掛紅所以示其勞苦功高也。宣化風俗。以新歲早春出郭外。或入樹脅。男女雜坐。宛地飲酒。謂之踏青。[illegible]

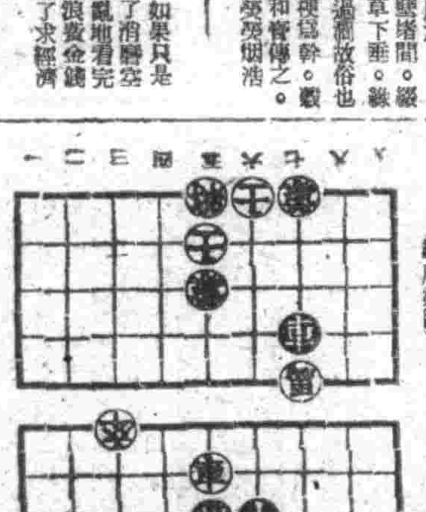

白雜山 紅先 曹洪起 監

第八局 第七回着法

車八進二 馬六進八 車八平三 馬七退五 士五進四 卒三進一

馬八進七 車八退二 馬五退七 車三進二 車三進一

曹洪起勝

(結局如圖)

福康育

羣醫束手百藥無靈時逆脹福康育

▲婦女諸病▲立奏神效

◆適應症◆(外埠函購另加郵費四角)

赤白帶下 腰腿疼痛 子宮寒冷
久不受孕 行經腹痛 月經停閉
腹內脹脹 寒塊氣塊 癥瘕血凝積
月經不調 虛病癆病 產後諸症
四肢痠痛 面黃肌瘦 飲食少進
服福康育 諸症除根 飲食倍增

製造本舖 國瑞藥房
奉天市小北城門外西順城街
長電話(四)二〇四一番

奉天代理店中街 中法大藥房
長電話(四)二八五九番

奉天代理店中街 天益堂
長電話(四)二九九七番

奉天代理店中街 天益西藥房

●好病爲功 ●價勿貪賤 ●有效則靈 ●多在不好●

定價 大盒二十粒八角六元 小盒一百粒七元二角

治愈婦科諸症來函鳴謝原文照錄

各市縣代理店 [illegible]